（明治卅九年十月廿四日第三種郵便物認可　中華郵政局掛號認爲新聞紙類）　大同二年三月十日　(日刊) THE SHENG CHING SHIH PAO　星期五　第八千二百九十八號　(一)

盛京時報

西曆一九三三年
陰曆二月十五日
昭和八年三月十日

發行人　染谷保藏
編輯人　菊池貞二
印刷人　東　光明
發行所　盛京時報社　奉天隅田町九番地
電話　營業部(日)二〇二三番　編輯部(日)三二八二番　營業部(滿)四一六八號
振替口座大連一七二五番
支社　大阪堂島濱通一丁目　哈爾濱道外　大連榮町二番地　新京祝町二丁目

論說

我國學術界應有之自覺(續)

物質文明。雖爲西洋今日文明之特色。然不能包括西洋文明之全體也。西洋之物質文明。雖導源於希臘。然希臘之文明。與今日西洋之文明。不無異點。希臘爲紀元前四五世紀時。文明可稱極盛。而其文明之性質。與我國之文明。頗髣髴相似。哲學家如蘇格拉底柏拉圖所研究之主要問題。厥爲人類道德之增進。與我國孔孟所討論者同。柏拉圖在其所著理想國內。以哲學家掌一國之政治。與孔孟所主張道高德厚者爲一國之君。如出一轍焉。亞里士多得之倫理學中。亦以道德爲人類之最高目的。而其中所謂中道者。又與孔子中庸之教相吻合。而其精神上微有不同者。則前者尚玄想。後者尚力行也。除現世文明與希臘文明外。尚有一支派。對於歐洲文明之全體。有極大影響者。則爲宗教文明。宗教文明。占歐洲中古時代之全部。從近世物質文明之視點觀之。固可稱爲黑暗。然而今日歐洲不能完全羈縻於物質生存。就稍注意於精神生活者。實宗教文明之賜也。歐洲文明之全體。雖爲上古希臘之人本文明。中古之宗教文明。與近世之物質文明組合而成。而此三種中。今日之支配西洋人思想行爲者。則以物質文明爲最。間有崇尚希臘之人本文明。或中古之宗教文明者。僅可本其個人之思想。發爲修身行己之道。而能以理想感授他人者。不多覯也。歐洲今日之科學。可謂發達矣。物質之文明。可謂盛矣。職是之故。歐人似以求眞代求善。爲人類最後之目的。夫人類之天性。固有求眞、求善、求美之要求。而眞也善也美也。對物質方面而言。但有絕對的價值。然余以爲就茲三者而比較之。尤以善之價值爲最高。蓋得眞而不能使吾人進於善。則所謂眞者。不過視爲奇貨。得美而不能使吾人進於善。則所謂美者。亦不過視作玩物。而吾人求必達於至善之境。而吾人求全之心始安也。歐洲今日之文明。吾人當許其爲求眞之捷徑。然因其所求者。皆人與物質界之關係。及物質界之眞正本體。又舉研究所得者。應用於尋常生活中。故易引起人類卑下之慾望。而使其競競于物質之生存。此物質生活競爭之結果。遂演成莫大之戰爭。但此非求眞之過。因求有較高之理想。以指導而監視之。故今日而欲矯正歐洲物質文明之失。非採取我國與希臘之人本文明。懸道德以爲人類文明進化之最後目的不可。

我國文明之精髓。即在以道德爲人類最高無上之目的。舉凡政治學術風俗制度。莫不受此種之影響。此種理想。萌芽極早。當堯之時。已視此爲修齊治平之基。殆將前此之德治主義。發揮而光大之。大學首章。述之極詳。此乃我國道德哲學之結晶。要知孔子不能將此理想。施諸事實。僅垂空言。以傳後世。乃孔子之不得已也。至其道德哲學。所以能獨步者。固半由其門徒之傳播。與帝王之尊重。而實因其不偏。適合我國民族之精神也。我國自孔子以還。就以道德爲人類進化之極軌。而道德之原理。亦久爲孔子闡發無遺。此所以我國學術界。無所謂進步。而對於物質界。未加深切之研究。非偶然也。

吾人既知歐洲文明之缺點矣。我國文明亦有其缺點耶。曰有。我國懸道德爲人類最後目的。理想實爲高超。然人類除求善外。尚有求眞求美之要求。人類經文明進化之程序。必先從眞美方面發現美之高尚。而後根基始穩。質言之。必先研究物質界。而後能發見精神界之重要。信仰精神生活之心乃堅定而有不可拔。不然。祇不自覺的知精神生活之高尚。而不知物質生存之卑下。其弊即易不自覺的流于卑下之物質生存。亦極危險也。綜觀我國與西洋之文明。略知其是非得失之所在。使人知人類進化之目的。而未正當進行之方法。西洋大多數人。皆被物質文明迷惑。對于精神生活。不甚注意。以致各走極端。不能得適當之調濟。故吾人此時一面應注重物質科學。而對求善之精神生活。尤應力求實踐。倘我國學術界能主張介紹。西洋學術。宜加周密之審查。不要皂白不分。徒受西洋物質之害。而陷實貴之精神生活於卑汚之域也。(完)

湯玉麟陷於走頭無路矣

【北平九日發電】中央政府、對張學良發慰留電報外、同時發出罷免湯玉麟現職並逮捕令、此乃照蔣張合作之案文者也、又就逃亡途次之湯玉麟參謀長、于七日被逮捕鎗斃、至於在北平之湯之家宅及財產、全部被沒收、張學良以湯玉麟爲此次戰敗之唯一責任者、故對湯玉麟現正極力續行搜查、因聞湯遁入天津外國租界之報告、當即派密偵探潛入、暗中搜查、又在各領事館分布湯之照像片、以期早速逮捕、並對逮捕湯玉麟者、復懸有賞金、(國通)

中國劃一度量衡策
南京政府實業部計劃

南京訊實業部對劃一中國度量衡政策、業經劃定四區、推行新制、近據中國度量衡局、具呈利害、請變施行、該部昨特咨請內政部、通飭各省民政廳、轉令所屬、認眞舉辦、俾早完成、茲覓錄原文如下、爲咨請事　案據中國度量衡局呈稱、查度量衡新制之推行、以檢定檢查工作爲最重要、而實施擔任斯項工作者、在省市則爲度量衡檢定所、在縣市則爲度量衡檢定分所各縣市度量衡檢定分所之處理事務、除受省檢定所之監察外、並須受縣市政府之監督指揮、餘如經費之籌措、舊制之取締諸端均有賴於縣市　政府之策　畫與協助、至內地各縣市之尙未設立檢定分所者、各該縣市政府、尤須於最短期內、籌劃設立、及早進行、總之度量衡劃一要政、早經中央頒布各項法規、各省市政府、亦大多已設立檢定所、積極進行、其在省會及各大商埠成績均尙可觀、惟內地各縣市政府、對於此項政務、頗有藉故任意推延者、其直接影響於度量衡劃一、間接影響於其他建設事業者、至爲鉅大、請轉咨內政部、通飭中國各縣市政府、區行度量衡新制、其正在進行者、應即督同檢定分所、加緊工作、以期早日劃一、其尙未設立檢定分所者　尤應妥籌經費、剋期設立以專責成、等情到部、查修正各縣市度量衡檢定分所規程第二條、各分所雖受省檢定所之監督指導、同時仍由各縣市政府直轄、其經費之籌措、舊器之取締新器之檢查等胥賴各縣市政府指揮協助、始克充分進行、但各縣市政府對於畫一度量衡意義恒多不求甚解、或雖知畫一之利益與必要、惟因事關創舉、往往畏難苟安、藉口經費難籌、或地方多故、任意推延、不欲舉辦、或雖辦而並不竭力推行、其影響於劃一前途者、實深且鉅、茲據前情、相應咨請查照、轉飭各省民政廳、嚴令各縣市政府、務須遵照法令、凡未設檢定分所者、趕即設立、已設者、務必認眞舉辦、不得敷衍塞責、如有玩忽劃一要政者、從嚴懲處、庶中國劃一事業、得以早日完成幷希見復此咨、

何應欽掌華北軍權
此後之抗日行動須注意

【天津八日電】代張學良握華北軍權者之何應欽、此後之策劃、將萬福麟張作相之東北軍、送第一於線、而以直屬中央軍(目下通州有第二第二十五師駐屯)集結於後方、爲對國民敷衍面子、不能不於表面上仍行積極抗日、以挽僞局、然而何應欽純屬國民黨中央要人、彼之此後行動、關係重大、萬一再向日本挑戰、絕對招來重大之結果、(國通)

永井大使
決定期赴德

【東京七日發電】新任駐德大使永井松三氏、預定十三日由東京出發、經由西伯利赴德就任、(國通)

日高書記官

【東京八日發電】最近歸朝之法國大使館二等書記官日高保六郎、此次內定爲南京總領事、將發命令、(國通)

日陸軍特別大演習
決十月在福井縣舉行

【東京八日發電】參謀本部、關于本年度陸軍特別大演習計劃、于八日午後、發表如左、
一、參謀總長宮殿下、于八日午後一時三十分參入宮中、關于八年度特別大演習計劃、上奏經裁下、
二、八年度特別大演習、預定十月杪在福井縣下舉行、(國通)

集合通州之中央軍
已向東方開始移動

【天津九日發電】今日集結於通州之中央軍第二十五師及砲兵團因失守古北口、爲防備前線之混亂、昨日以來、步兵先發隊向密雲、第二十五師之大部隊、亦向東方開始移動、(國通)

美國銀行恐慌對策
羅大總統之八要綱

【紐約八日發電】本日之紐約報紙、關於銀行恐慌對策、解說現在之情勢、並所報之大要如左大總統羅新福氏、對挽救目下金融恐慌之八個重要金融對策、正審議中、其左記諸點、即維持金本位制、對金証券停止兌換現金、關於前問題之新規定包含緊急發行二十億弗通貨、又大羅統之八要綱如左、
一、以通貨爲基礎、依然實施金本位制、
二、發行緊急通貨二十億弗、
三、扣留各金貨及金條、
四、全然制止由銀行取出金貨、
五、於一定時日後、要求貯蓄金者、向財政廳提出、
六、政府施行購買銀塊、
七、增加銀貨之銀含有量、
八、電文不明(國通)

脫退上奏案
即時樞密府諮詢

【東京九日發電】日本政府、於八日午後五時三十分、在院內開臨時閣議、經內田外相報告關於脫退之理由書、並協議脫退手續、通告書案之上奏書、尙不完備、本日或明日閣議決定後、再行樞府諮詢手續、(國通)

蔣張會見
八日晚在長辛店

【天津九日專電】蔣介石于八日午後五時抵石家莊、與歡迎南下之何應欽、及其他要人等會見、六時由石家莊出發、十一時三十分、在長辛店與張學良會見、

【北平八日發電】張學良蔣介石、預定今晚在北平市外某處重要會見、(國通)

【北平九日發電】蔣介石偕何應欽楊杰等、於八日午後一時、由保定出發於昨夜赴長辛店、以俟張學良之到來、學良於午後十一時、乘特別車由西直門出發赴長辛店、十二時六十分抵該地、在列車內與蔣介石一行會見、爲徹宵之協議、(國通)

張學良潛逃保定說
順承王府護衛消滅

【天津八日發電】據某處來電、張學良已逃赴保定、其証據如下、
一護衛張學良邸(順承王府)之衛隊已滅、
一、三月六日、何應欽抵北平時、無張學良赴車站歡迎、
一、張學良之衛隊主力、移至保定、順承王府之重要文書、亦送保定、
一、張學良側辯明、謂因蔣介石于五日晚抵保定、張學良爲與蔣氏密議、同日赴保定、現在已返北平、但此事與事實不相符合、(通通)

蒙藏隱患
唐柯三談片

濟南訊云、蒙藏委員會委員唐柯三、昨由京因事返濟南、記者特往相晤、以蒙藏最近情形及中央之籌邊計劃相詢、唐氏所談多扼要、茲紀述如次、唐云、內蒙古在熱河境內之卓索圖昭烏達兩盟、察哈爾境內之錫林果勒、綏遠境內之烏蘭察布伊克等三盟、事實上殘缺不完、蘇俄共黨前向外蒙逼迫數萬難民逃至內蒙古、飢寒流離、極堪憫惻、中央對此難民、除前已派李委員携賑三萬元往賑濟一次外、日前令外蒙廸魯瓦親王、前往撫慰、原中央撥二萬元、水災賑濟會一萬元、交廸魯瓦帶去、惟因中央財政困難、現款尙未撥到、但賑濟不過一時之救濟、蒙藏委員會正在籌謀根本辦法、以固邊防、而安蒙民、班禪大師最近正在內蒙古宣化、安慰撫循自中俄復交以來、俄蒙已開始通商、蒙事漸見轉機、西藏方面、前者達賴與中央曾有隔閡、英人垂涎三尺、視同屬國、達賴最近已一再表示、仍服從中央、並請班禪回藏、惟是道路迢遠、交通不便、眞像仍無從明了、達賴眞意究竟如何、尙不可知、上月班禪赴蒙古前、在京迭與中央要人研究、派人赴藏與達賴接洽一切、故班禪到蒙古後、派安欽多傑鎌爲代表已首途前往、中央亦由蒙藏委員會派去二人、俟接洽稍有頭緒、再派大員入藏作正式接洽、或可得一良好結果、西南半壁賴以鞏固、蒙藏委員會每月經費三萬元、因中央財政困難、每月現尙發不到半數、余在濟無大勾留、日內仍返南京云、

日外相捧呈
脫退文原案

【東京八日發電】內田外相于八日午前十一時三十分、參入宮中、謁見日皇陛下、捧呈外務省愼重考究製作之聯盟脫退通告文原案、並就此內容、委曲奏上、並奉答種種之諮詢後、即退下、(國通)

尾崎氏參謁

【東京七日發電】尾崎行雄氏、本日(七)午後一時、參入宮中、奉伺天機、同時十分退下、(國通)

張學良夫人
已避難天津

【天津九日發電】張學良之第一夫人、及其弟張學文等、于七日由北平避難、入天津法租界自邸、(國通)

馮閻反蔣說

【上海八日發電】馮玉祥與閻錫山、在太原秘密會見、協議結果、決定表明反蔣態度、彈劾蔣介石及宋子文、已着手麾下軍隊之團結、因之國民政府側頗呈狼狽、華北大混亂之朕兆、呈異常濃厚、(商通)

宋子文乘飛機離滬

【上海八日發電】宋子文於今朝七時三十分、乘飛行機由本埠出發、其目的地未明瞭、似係爲與蔣介石會見、赴鄭州或保定、(國通)

北平軍事分會命令
不准由長城線後退

【北平八日發電】北平軍事分會、連日開重要會議、六日更對各軍嚴命如左、即日本軍到來、亦絕對不許由長城線後退一步(國通)

整理湘省銻鑛計劃
統一對外貿易以利推銷
限制生產數量提高售價

長沙訊云、湘省銻礦產量甚豐、每年在一萬七八千噸或二萬噸以上、完全供給美國、此外滇、黔、川、贛、粵、桂等省、又年產約三千噸、至五千噸、亦均售與美國、查美國除自產者外、每年需要外銻在一萬八千噸、或二萬噸、左右英國雖亦購買中國銻礦、但仍係加以煉製、轉賣美國、其他世界各國、供給美國之銻、年約五千噸、至六千噸、故美國每年需要湘銻之數量、至多不過一萬噸而已、現湘銻產量、每年在一萬七八千噸至二萬噸、實屬供過於求、加之□銻廠易、未經統一、銻商各自貶價求估、美國乃利用多資、以極廉價值、多量購入、充實國儲材料、致湘省銻業、日趨衰落、幾至一蹶不振、湘當局爲維持銻礦貿易計、由省府議決、組織『湖南銻礦聯合貿易處』、直轄建設廳、統一對外貿易、自該聯合貿易處於去冬成立後、頗著成効、銻價在已逐漸增漲、足見國際貿易事業、非團結一致、實難維持、建設廳以湘銻、產量過多、若不在生產方面加以限制、勢必立成極滯狀態、對外貿易、將陷於崩潰、擬暫時限定生產數量、綜合新化錫礦山、及其他各縣產銻區域、每月生產總額、至多不得超過五百噸、俟舊存各銻疏銷後、再酌增產量、至湖南銻礦聯合貿易處組織大綱、去冬曾經省政府通過後、因新化銻商反對、致未能實行、建設廳特容納該商人意見、將組織大綱詳加修改、於十七日提出府省會議修正通過、公佈施行、共計十三條、茲錄如次、一、本處以謀全省銻鑛對外營業統一爲宗旨、定名曰湖南銻礦聯合貿易處、由湖南省政府建設廳、及有關係之銻礦買賣商、及省區內銻礦採煉商、與湖南礦業公會、銀行錢業各界、共同組織之、受湖南省政府、暨建設廳管理及監督、凡在湖南省內所產之銻礦營業、非經本處許可、不得呈請出口二、本處採用委員制、由省政府建設廳指派委員一人、新化錫礦山銻礦採商委員四人、煉商委員人二、買賣商委員一人、及其他各處銻礦採煉商委員四人、買賣商委員一人、湖南礦業公會委員一人、銀行錢業界委員各二人、出口商一人組織委員會、呈請湖南省政府派監督一人、建設廳派監察一人、並由錫礦山與其他各處礦採煉商、各舉稽核一人、前項委員與稽核任期均爲一年、但得連選連任、三、本處設常務委員九人、由省政府建設廳指派委員一人、錫礦山採煉商委員中推定二人、其他各處採煉商委員中推定二人、買賣商委員中推定一人、銀行錢業兩界委員中、推定一人、出口商一人、並由常務委員中、推定一人爲主席、四、本處設於長沙分置總務、會計、營業、信託、檢查、各股、每股設主任一人、幹事若干人、必要時得於漢口、上海、設置分所、五、凡生銻、純銻、銻養、出口貿易須向本處登記、由本處統籌支配、但在省內轉賣或押者、不在此限、六、本處自正式成立之日起、隨時規定對外標準價值、於銻礦出口時、按照售價、抽改百分之五、至百分之十、逐日彙存公同指定之銀行、或錢莊、儲爲維持銻礦之基金、不得挪作別用、七、前條維持基金、應即由本處籌設湖南礦業銀行、俟銀行成立後、即行停收、八、本處經售銻噸所得價値金、除扣除一切應付費款外、□數支付賣主、九、出口運單　由本處審定出口銻鑛種類及數量、於收助基金後、塡具許可證、經監督、監督蓋章後、送請建設廳發給之、十、政府察國際貿易情形、於必要時、得減少或增加銻鑛出口數額、令由本處執行、十一、本處辦事細則、與監督監察委員稽核權限及其他規則、另定之、十二、本大綱經本處委員三分之二、或錫礦山採煉商、及其他各處採煉商、各佔過半數之同意、得聯名出具理由書、提議修改、經本處委員會四分三之同意、得呈請政府核定之、十三、本大綱由湖南省建設廳、提請省府委員會核定施行云、

南京政府已覆電
慰留張學良

【北平九日發電】南京政府、對於張學良之辭職通電、於本日已覆電慰留、其電文如下、軍事危急之際、不許輕易更迭前線長官、宜帶罪圖功、積極的繼續抗日、恢復失地云云、(國通)

贛省本年勦匪計劃

南昌訊云、蔣委員長抵贛後、積極布置剿匪進行、凡軍事政治黨務、固兼籌並顧、而於贛粵閩浙湘閩邊境、亦爲周密的設施、熟式蔣氏且曾定今年爲贛省剿匪年、據聞總攻之期、業已不遠、茲將關於剿匪要訊分誌如下、

●軍事●　在過去兩次大兜剿、軍事方面、專偏重於赤匪所在之江西、與江西接壤各地、名雖會剿、實則仍是此疆彼界、互相觀望、以致朱毛得以從容流竄闖、養癰貽患、致有今日之勞師二三十萬所以蔣於此次爲剿之先、除派黃紹雄赴粵、請兩廣大舉出兵入贛協剿外、並調浙之某部入贛、與粵軍互相呼應、同時令閩西之各師與贛東撫河各軍、雙方夾擊、蓋以四省兵力、向贛閩粵浙邊之朱毛取四面包圍形式、使其逃無可逃、然後可以殲其主力、以免仍是兵去匪來、兵來匪去至於四省大軍圍剿、除浙取守勢外、其餘三省、均取攻勢、甲、江西爲剿赤之重心、兵力在二十萬以上、分配於贛東者至少在十萬人以上蔣已委任撫河敵前總指揮陳誠爲中路軍總指揮、下設三個縱隊、即以十八理長陳誠、五軍長羅卓英、四軍長吳奇偉、分任一二三縱隊指揮、贛東各軍師均屬之、概歸陳誠節制、即分三路向閩邊推進、限最短期間、收復金谿、資溪、黎川、廣昌、然後與閩軍會攻瑞金、寧都、陳於十二日在省就中路總指揮職、各縱隊指揮亦呈報就職視事、陳連日在省與蔣共商軍事大計、調遣部隊、分配兵力、極爲忙碌、一俟各項就緒、即遄赴前方下總攻令、乙、廣東之東北邊境、與贛閩邊犬牙相錯、聞陳濟棠曾派楊德昭爲代表來贛謁蔣、商洽兩廣出兵問題、楊在省躭擱一星期、軍事方面、已商有妥善計畫、偏稱一項、蔣亦允接濟、楊以接洽圓滿、十四日夜偕第八路軍駐贛代表李尙庸等赴　轉返粵、向李宗仁來電、對　楊携回　之軍事計劃、均表示同意、蔣亦即委余漢謀爲左路總指揮、率粵桂軍由贛州安遠會昌向興國雩都、以搗僞中央所在之瑞金、丙、福建方面、蔣於十四日委蔡廷楷爲左路軍總指揮、在閩各部均歸其節制、蔡於十六日電蔣、稱已在福州就職、即令全部、動員、向贛邊挺進、

●黨政●　蔣對剿赤、以軍事治標、黨政治本、關於匪區善後、概由軍政黨合組之善後委員會主持、蔣並委陳誠爲該會委員長下設黨務政務兩處、省府委員熊伯循任政務處長、省整委會李中襄任黨務處長、奉委員長之命、處理收復各地一切黨政、辦理善後、不營一戰地政務會也、熊伯循於十七日呈報就職、組織築路工程隊、俘匪收容隊等等、隨軍築路及担任軍事運輸、對於匪踞各縣、已設寧都瑞金石城廣昌雩都會昌安遠尋鄔黎川八善後組、以便克復時、收拾殘餘、辦理救死扶傷、恢復秩序、招集流亡、

●民衆●　全省各界、因一致參加剿匪、故於蔣莅贛後、成立民衆協助剿匪委員會於南昌、遍設分會於未遭匪陷各縣、及鄰近匪區之各鄉村鎭、據該會計劃一、組經濟委員會、籌款助餉助賑、二、組織鐵肩隊一萬五千人、担任軍運、三、各職業團體、一律設協剿會、領導所屬會員、各盡人力財力、作總動員之剿匪工作、四、作普遍之宣傳與運動、於今年厲行節約、一致奮起、以助剿匪工作之完成、其餘各項、均在着着進行中、

●匪情●　本省赤匪、原有朱、毛、彭、方、邵、孔荷寵、李天柱等股、方部已由贛東北竄至贛東信江以南、與朱毛會合、只有一部殘匪、仍在信江以北之舊廣信屬橫峯弋陽萬年貴溪餘江一帶、現由浙皖及贛東北駐軍各師會剿、孔荷寵僞十六軍除九師竄回鄂南外、僞七八兩師僞獨立一二三師(僞赤衛師)仍散踞修水銅鼓萬載之三省邊區、現由朱紹良指揮各部會剿、李天柱僞八軍、由贛西及湘邊散匪集合而成股以永新寧岡爲根據地、出沒於萬安泰和遂川蓮花安福崇義上猶一帶、聞湘軍已實行入贛與崇猶之粵軍、遂川泰和之某某等師會剿、至於朱毛彭等、不但爲匪之首腦、且爲全國赤匪大股中之碩果者其僞中央、設於瑞金只有少數僞學生軍警衛師、補充師等駐守、其主力則隨朱毛出犯閩贛邊區、其僞一三五軍團、僞二十二軍六個僞獨立師、及方部之僞十軍、約共四五萬人、槍二三萬枝、則盤踞南起粵邊、經閩西北、贛東南、以迄浙西贛東邊界、該股主力、原向浙邊流竄、近又忽然南移、將其主力集中黎川資溪一面以僞三五兩軍團圍攻南豐、一面以僞一軍團由資溪反竄金溪、同時以僞四五等獨立師攻宣黃、圖作最後之一擲、但均被各軍剿潰、一俟四省大軍總攻、想不難完全撲滅也、

日本代表部之聲明
一般軍縮會議態度

【日內瓦八日發電】日本代表部八日對一般國際軍縮會議議長罕達孫氏提出聲明書、該聲明書之主旨、即謂日本對軍縮事業、仍願協力、請向會議通達、該聲明書之要旨如左、關於中日紛爭事件、聯盟國與日本帝國政府之見解、因有不相容之點、故結果以致日本帝國政府、不得不由聯盟總會撤退代表部、雖然、對確立世界的恒久平和、日本政府仍有協力之決意且牢固、即今後對軍縮會議、亦應參加、茲特宣言、但因遠東情勢變化、故關於軍縮問題、想亦須有變更之必要、此向會議不得通告者也、將來當審議軍縮問題之際、日本帝國政府確信凡對有關係之情勢、均須加以考慮、(國通)

據古北口 指顧幽燕
目送敵軍潰走 只好扼腕頓足
日軍進據古北口之續訊

【承德八日電】聞王以哲軍進出古北口之報、六日夕刻開始行動之長瀨先遣部隊、由灤平出發以來、敢行强烈行軍、七日午前十時五分、攻陷兩間房北方八粁之馬圈子、於是猛進又猛進、急追敵兵、直殺到古北口、續行不眠不休之猛行軍、八日在日機掩護之下、機作空陸之協力、向敵猛擊突進、結局於八日下午二時七分、占領古北口、該地爲由熱河往北平之咽喉、係長城之最難關、今已被占領、目下爲全滅敗殘敵兵、故仍急進激戰中、但依據峻嶮、擬激擊日軍之敵、因先頭部隊之被擊、遂呈大混亂、向密雲方面敗走中、而日軍將士、立於長城上、指顧北平、徒因國境關係、不敢進擊、將士無不頓足長嘯云、

天朝山長山峪 正激戰中

【承德八日電】以自動車出發承德之川原挺進隊、午後九時四十分、到二道溝、將敵衝散、續行追擊、至天朝溝長山峪部落、遽受王以哲指揮之正式軍六千、由兩側之山頂、突行猛擊、敵於四日前即據此天險、張以鐵絲網、建築極堅固之陣地、有强力之山砲迫擊砲十五門、敵彈飛來、亦極準確、○○團○○部、已示異常之緊張、帶砲○○門、步兵砲兵○○○分乘於自動車、急派前線、而在此間之落合快足隊、尙奮勇善戰、爲各部隊之所賞贊云、

長山峪敵頑抗 空軍出動

【錦州九日電】承德赴古北口大道之長山峪、尙存多數敵軍集結、强固抵抗、並阻止日部隊之前進、至八日夕刻、敵尙無退却情形、○○團長、決於九日朝、舉全力以開始攻擊敵軍、他方飛行○○隊、既出發○○飛行場、與地上部隊協力猛擊、一方在○○飛行場待機中之○○隊、亦與友軍協力作戰、以上各飛機、均於密雲低垂中、繼續低空飛行云、

川原部隊竟拔第一陣地

【錦州九日電】中村先遣部隊、向古北口進行之川原部隊、八日在長山峪南方戰鬪、遂占領敵之第一線陣地、而○○團極力增加兵力、一舉即可擊滅敵兵、現續行攻擊中、

服部部隊到梅嶺子

服部部隊主力、八日午前七時二十分、由平泉出發南下、午後四時、到達梅嶺子（平泉南方約三十基羅）云、

中村部隊到白土嶺

中村部隊之先遣隊、八日午後一時半、通過乾溝鎭南進、中村部隊主力、八日午後、其（繼續）先頭到達白土嶺云、

熱民感謝關東軍

日軍乘破竹之勢、掃蕩熱河、由湯玉麟之火坑中救出之熱河省各地住民、不問男女老幼、均感激涕零、實出衷心歡迎日軍、深表謝意、各地方代表、特向關東軍司令官敬述謝辭、朝陽紅卍字會及紅十字會代表致關東軍之感謝電如左、受熱河軍之蹂躪、實不堪其苦、自貴軍來熱、閭閻不驚、秋毫不擾、住民喜慶升平、我等均受王道之恩光、至兵站警備憲兵、及各司令官撫員指導員、靡不愛惜省民、我等如同身受、貴司令受到之救恤品、亦經本會之手、施與貧民、不勝感激、滿洲國萬歲、關東軍萬歲、朝陽紅卍字會紅十字會、

卡倫激戰

七日正午以來、在卡倫南北之線、敷設陣地、猛擊敵兵一

六萬敵軍次通州 勢或大舉而逆襲

【承德八日電】古北口因日軍猛攻、敵遂敗走、但長城內有王以哲軍、及在密雲之第百七師之一部集結、並在小川之兩側、構築堅固陣地、配置高射砲、以防日機之來襲、該處係張學良軍舉力死守之處、且密雲通州一帶、集結有張學良軍及中央軍五六萬、數日來輸送至多數之彈藥糧秣、或大舉逆襲、亦未可知、故日軍非常警戒、

熱河市街治安照常 坂田中佐談話

關東軍司令部第四課課長坂田中佐、六日乘飛機赴承德視察、七日返錦、談話如左、○○團長、六日午後四時、率幕僚及○團○○部入承德城、無暇休憩、即熱心聽取首先入城之川原挺進隊隊長之報告、又川原隊長、並不自誇其功、謂究神速的佔領承德者、係自動車之威力、及兵士等之身力等○語、○○團長答云『太勞苦了』之一言、嘉慰實勝千言、其人感激、曷勝言喻、○○團長一一慰問勇敢負傷之軍人、更由承德市民群表歡迎之意、○○團長登城牆、受市民之歡呼、市民代表且以日本語呼萬歲、承德戶數四千、人口一萬六千、

張敍五出動錦州 九日午前七時二十分莅止

征熱軍總司令、軍政部總長張景惠、率同幕僚出動前方、已詳本報、玆者張總司令已于九日午前七時二十分、經日滿多數要人出迎中抵錦、入休憩室、對出迎之記者談話云、此次討發熱河竟以短時間有此預想外之進步、全由於熱誠日本軍、努力之結果、特深表感謝之意、至於新聞記者諸公之活動、對於使命之忠勤、亦屬令人敬服不已、今國家的基礎、漸形穩固、此後尙須努力治安確立之完成、一心一意專爲三千萬民衆謀幸福云云、於多忙裡話罷、即乘自動車疾馳於錦州城內、以電燈廠爲行轅云、

其街市之安靜、不似經過戰事者、流通之錢幣、現大洋中國交通中央熱河票等、熱河票五十元、換現大一元、其流通貨幣、最多者爲熱河票云、

內田外相電 關東軍伸謝

關東軍司令部、八日接內田外相之謝電如左、貴軍與滿洲國軍協力討伐熱河之兵匪以來、迄今未至旬日、已鎮定該省之大部分、占領承德特殊之偉功、不堪驚嘆、又貴軍於承德入城之際、與該地內外人之和平、實考慮國際關係與立場、對右項之國際關係與貴軍之用意、表感謝甚深之意云云、

千名之茂木部隊、八日午前十時、仍然繼續强襲、而敵兵以迫擊砲野砲頑强抵抗、迄至八日正午、尙未休止、惟兩方之損失不明云、

天氣豫報

十日晚	南東風	小雪
十一日	北西風	曇後晴

九日之溫度 最高 零下 五度四 最低 零下 二二度八

軍歌 某囑托撰就

【新京專訊】滿洲國軍歌、尙未制定、目下正向日滿國民廣爲徵求、近有長於日本文學之軍政部囑托某君、仿照日本國民歌、撰就歌詞一首、茲特先爲披露、將來軍政部方面、或將再用懸賞方法、廣爲徵求、擇優者錄取、亦未可知、其歌詞如左、

一、滿蒙是我們祖國、盡死力斷然守護、

二、三千萬我們同胞、可憐民斷然救援、

三、亞細亞、亞細亞、亞細亞、斷持正義、

四、我們的、亞細亞、斷然安寧、我們是金色民族、光榮的文化、斷然輝煌、

蘭旗卡倫激戰 茂木部隊奮勇

【圍場八日電】日茂木部隊七日達到邊墻山附近、知蘭旗卡倫之線、有相當有力之敵部隊、故日軍對此、當即施以攻擊、而敵亦續行頑强之抵抗、足激戰有半日、始得占據敵陣地之一角、此次戰鬪、日方戰死者二名、負傷者二名、斃馬三匹、至於敵方之損失、尙未詳細判明、又茂木部隊雖入深夜、但借雪亮、仍續行對敵部隊攻擊云、

熱河省復興計劃 根本策決定矣

滿洲國政府當局、及日本側首腦部、關於熱河省復興發展之根本策、已決定其概要如左、

一、爲確立治安、在開魯烏丹城赤峰凌源承德朝陽、及其他各要地、常川駐以軍隊、以當掃蕩附近敗殘兵匪之任、一方爲取締省內之政治的擾亂運動、在各要地駐以憲兵隊、以期根本掃除反滿抗日分子而安民生、

二、改善或修理省內各重要地點間之道路、俾交通有緊密的連絡、而謀民衆之便利、

三、謀通信完備、新京承德間、錦州朝陽赤峯烏丹城開魯遼源間之通信、由中央指令之下、澈底設備、更謀貨物交易之圓滿、務期產業發達、

四、閉鎖各學校、使之開校不足時、則重新開設、以圖王道的教育普及、而浴文明之詳光、

五、在各要地設置滿洲中央銀行分行、以緩和地方金融之緊迫、同時並實現中央政府財政上之理想、

鯰江部隊到公營子

屬於服部部隊之鯰江部隊、八日夕刻、已達到公營子（凌源南方約十里）云、

瀋水小新聞

一大車顛覆一

大北關土山子胡同、地勢坎坷不平、故往來大車、行抵該地、均須愼重、否則立即顛覆、八日下午、有載貨大車、行至該地、因一時不加小心、竟而顛覆、馬之左腿、亦行骶折、後由其他車夫將貨卸下、馬始立起云、

一戀姦潛逃一

大西關文華里、住戶郝某娶妻張氏、過門僅一年、即不安于室、已結有個八、因戀姦情熱、于前日乘家人不備、同情人潛逃、郝某知覺、四外尋找無着、乃報告警署、請傳知各所查找云、

一捧傷左腿一

大西關月窗胡同、住戶李某年約五十餘歲、九日早七時許上平房掃雪、因腿脚不便、致由房上摔下左腿竟爾摔折、不能動轉、當由家人抬赴大街某醫院診治、據醫生言、該腿殘廢云、

一因賭尋死一

大東關下頭、住有何福忱者年二十餘歲、曾在某雜貨舖充當櫃夥、性好賭博、終日不息、先後輸去二百餘元、尙欠外債甚多、悔之無及、竟爾尋死、當吞服煙膏一塊、經家人查知、送往醫院調治云、

一瞎子墜溝一

小西門外、八日上午、有一算卦瞎子、令童孩在前引導、欲橫越馬路南行沿溝處、該瞎子左足墜入溝內、遂前撲倒地、左脛磕傷、連叫苦、怒罵童孩、未曾豫言、嗣經該童扶起、奈腿部疼痛不能移步、雇洋車而去、

一背夫潛逃一

城西某屯住民馬恩成、聘娶李慶恩之女爲妻、過門後、伉儷和協、詎該婦淫蕩成性、竟與李鳳之子李桂林戀愛情熱、背夫潛逃來城、在東關與李桂林租房暗度、本月七日、由馬某之姊馬氏查悉、告由馬某報警抓獲、送交警廳、于八日上午、移解瀋陽地檢廳云、

一欺騙巧妙一

大東關堂子廟胡同、住戶姚俊明、山東人、年四十餘歲、每日下鄉換山貨、藉資生活、八日下午、由鄉間換來雞蛋百餘枚、被巧妙騙賊一人所見、欲購買百枚、價錢說妥、僞稱探兜取錢、以錢遺家、當將所買之白麵一袋、存放作押、回家取錢、姚某信爲實允許、及騙賊將雞蛋携走、至數小時之久、未見前來、當將白麵袋解開、確係石灰、自認倒霉云、

一姑嫂爭吵一

西下窪子住戶朱德安、爲人傭工、娶妻孫氏、年方花信、並有待字胞妹在家、年可二九、八日午間、孫氏與某少年眉飛色舞、不堪入目、被朱胞妹見責斥、孫氏因羞成怒、始則口角、繼則姑嫂爭吵不已、嗣由同院李媼勸解多時方休云、

一丟欵一幕一

鄉人王某、八日早來城售糧、將糧賣竣後、轉赴第二商場、購買應用物品、詎知尙未購買而腰中所帶之欵、忽短少十元一張之現洋票、正在尋找間、突由該鄉人背後、站立一人、手中持有拾洋票、正向腰內裝置、該鄉人乃疑已之所丟失之票、即向該人索要、該人百不承認、致双方接作一團、打得頭破血出、嗣因赴分所理論云、

滿俄親善顯露 締結不侵條約之前提乎

【新京專訊】駐俄屬大黑河滿洲國領事館最近之狀況、領事館開設日期尙淺、業務却着着進步、且極其忙碌、因由蘇聯入滿洲國之中華國人、及其他一般旅客、日見增多、可爲滿洲國國家的秩序、已大整備之明證、一方蘇聯側關於滿洲國及滿洲國人基於不認中華民國領事之否證對此點不能不施以注意者、想係親滿的傾向、及滿俄不可侵條約締結之前提、滿洲國外交部對此親善援手辦法、絕對以好意歡迎云、

興安總署轉咨 接收塔城子

【新京專訊】興安總署、近咨民政部照辦云、據南分省呈報、查黑龍江省泰來縣塔城子地方、蒙族人民雜居、且該地原由蒙旗管轄、雖於舊政權時代、爲江省統治、近新國成立、既設興安分省、理應將該地方劃歸興安區域內、以清權限、總署接呈後、已轉咨民政部照辦云、

中國各要人不念熱河

日滿軍討伐熱河其加效之迅速、實出南京將士預想之外、南京政府對該問題之認識淺薄已經曝露、自此華北要人及南京要人、對於熱河問題、均已斷念云、

承德僑民信賴日軍

日本軍入承德後、所有在該地居住之外人、英國人宣教師

都市委員會 計劃期將滿
本月中旬召開會議

大奉天都市計劃委員會、業經迭次召集會議、努力計劃事項、已誌本報、茲該都市之一切計劃、原定爲六個月、至本年四月間完畢、然後再行協議一切實行建設事項、總計在此六個月之計劃期間、對於一切之設計事項、已均略有眉目、所設之測量班、已正式由北陵方面開始工作、其計劃期間之第五次委員會、業經定由本月中旬、由市政公署開幕、該市政公署爲謀市內人民之一切需要、準備於此次會議、提出討論設立規模之大市場起見、已經派員前往各城關、着手調查人民對一切日用品如菜蔬魚肉類需用之數目、以便從事提出討論云、

學良無戰意 恐遭暗殺 秘密其住所

承德占領後、長城方面之敵軍、進行擊退作戰、而承德迄今尙極嚴警戒、一方中國之技略軍、實無戰意、各將領極力擁立學良、抵抗蔣介石之中央軍、而學良之意氣、早已衰微、維持舊東北軍之勢力、最近恐被暗殺、秘密其住所云、

西安警隊長赴任履新

奉天省公署警務廳、頃委魏賡凱爲西安縣警察大隊長、該隊長奉委後、即于昨向當局搭瀋海車赴任履新云、

石河敵軍將移動乾溝鎮

【山海關八日發國通】石河右岸地區敵軍有力之一部隊、數日來開始行動越省境入於熱河、有向乾溝鎮方面增援之形勢、於是日軍對該部隊、亦極力監視其行動云、

選錄優秀官吏 大同學院受業

滿洲國大同學院、現爲普及教育起見、特於全國各機關內揀選優秀學員二十五人、已於九日經奉天省公署遵令轉飭所屬之各機關、從事揀選、其選拔學員之資格、爲

（一）年齡在二十二歲以上至三十歲、

（二）日本內地或滿洲國之專門學校卒業、或有同等學力者、

（三）粗通日本語者、

（四）在滿洲國有生活之根據者、

（五）如有現職官吏及僱員、均可帶原薪入校、

（六）有妻室亦可、但入校後必須在本校宿舍居宿、

（七）限於滿洲國之學員、卒業後希望在何處服務云、

實業廳令查工人行動

奉天實業廳、現因各縣工廠之工人、往往有軌外行動、關係地方治安、至爲重要、特於八日通令各縣、認眞調查、倘有不良者、即送往警局訊辦、以防生事而重保安云、

稅務監督署解釋 局長俸給之起止

奉天稅務監督署署長王家鼎、以各稅捐局局長交代俸給起止日期、尙無標準、乃規定新舊局長俸給起止、以任命發表日爲起止、已令各稅捐局長一體遵照云、

奉山路局丟失烟土疑案 七警已作階下囚

奉山鐵路管理總局所沒收之煙土、總計百餘包、收存於該路局之倉庫內、突於近日查點時發覺被竊各節、已誌本報、茲該局之當事者、於發覺後、大爲振怒、當經一再偵查、以該倉庫爲該局極重要之一部、所有庫內之鑰匙鎖頭、均有職員把持、且每日均有路警看守、何得竟而被竊、料外賊定亦不得入內、乃即時將關係之路警及差役捕獲看押、計路警二等兵毛福臣等經一再堂訊結果、並派警長牟蘭芳、往各該警役家中搜查、旋更於八日在毛福臣家中、警察第四署管房胡同門牌四十號搜出鋼鋸一把、鐵鉗子一把、鑰匙十一個、當即交由上峯訊辦、正在積極追究中云、

獎懲梨樹縣教育人員

奉天省公署教育廳、頃據梨樹縣督學唐英麟呈稱、竊督學查梨樹縣立學校十處、合爲四十一級、經營校務、力謀發展、教員申文顯王毘權等七名、教法諳練、成績佳良、均堪嘉尙、教員劉指唐曹永貞等十名、教管稍差、均應嚴飭改良、校長劉耀庭、實力不足、教員張佐廷、管理疏忽、徐殿祥、教法生澀、均應嚴予申斥、教員孟廣惠、不諳教法、着記大過一次、教員王文存、板書惡劣、講授模糊、殊屬有忝厥職、着即撤差云、

軍政部新規定 警備區域互相協助

【新京專訊】軍政部爲剿匪便利起見、特將全國警備區域另行規定、對於進剿時、不分珍域、應互相協助、務肅清匪患爲目的、已於六日通令各省警備司令官遵照辦理云、

擬在熱河設立收容所二十餘處

當局因佔領熱河各地、辦理善後、節節進行、惟因熱地受兵匪之擾亂、難民衆多、特行計畫在熱河各地設立收容所廿餘處、不久即可派員前往辦理云、

商會公斷處定期拍賣

奉天市商會公斷處布告云、爲佈告事、案據第十區管城街分所函報、管界商號新華煤局執事王新全、因債潛逃、請派員會同查點該號遺物等因、當派調查員前往查點去後、旋據覆稱、遵即會同該管警察分所長佟耀臣、前往該號、將其所遺物品、逐一查點清楚、開列清單、併估計價值、報請鑒核等情前來、查該號執事、既已逃逸無踪、所有欠外債款、自應赶速清理、俾資結束、本處爲維持債權利益起見、茲定于本年三月十六日、由處派員會同該管警察分所、遝赴該號拍賣遺物、凡係該號債權者、務於佈告限定期內、各攜圖餘來處報名欠數、以便將拍賣賠價款、核算淸楚、平均分配、各該債權須知此次分劈、逾期不得加入、並屆拍賣日期、其各到場監視投標、俾昭鄭重、而免後言、除函瀋陽警察廳飭所屆期協助拍賣外、合行佈告各債權一體週知云云、

警保共愛會分立辦事

警保共愛會、原由警察保安隊兩機關所合組、成立已有年餘、茲聞該警保共愛會、已實行分立、警察即設在警察廳院內、保安隊即設在保安隊院內、不再混合云、

印刷工會解体

奉天市印刷工會、前在小西邊門外十間房附近成立、爲時僅歷數月、現在因會務無人主持、無形解體、該會辦事人、乃將門額撤銷、所有債務、加以清理云、

通令各縣長補種樹株

奉天省署、現因省市各地路旁樹株、缺少甚多、上例應行補種、爲此於八日通飭各縣長務於淸明節前、補種樹株、以壯觀瞻云、

瀋海路增駛貨車

瀋海鐵路局、因瀋陽迄西安間、積存貨物甚多、乃於該區間增駛第八十七次第八十八次兩貨物列車、以資淸理各站積貨、業已每日開駛、往返各一次云、

旬報須遵照格式塡報

奉天省公署、昨通令各縣云、案查前奉民政部令、改定旬報格式一案、業以第二一號訓令通飭遵照在案、此項旬報、其格式與塡報方法、均經明白規

閱戶注意

今日發刊兩大張半 倘有遺漏請向送報人索取

郵務司長赴熱視察

【新京專訊】中央交通部郵務司長藤原氏、因熱河業已佔領、對於地方政治等項、均待設施、關於郵電事宜、尤爲重要、預定二日內前往該地視察、以便分配設置、藉資傳達消息云、

瀋海路注重車內衛生

瀋海鐵路局、現以時值春令正百病叢生之際、爲注重旅客衛生起見、特於昨通令該管人員、對於客車內、務須洒掃潔淨、如有怠忽、定必嚴加懲處云、

協和會本部今日移京

商埠地前遊藝園院內所設立之滿洲國協和會本部、有遷移新京消息、傳之已久、迄未實現、玆聞該協和會、定於今十日、實行向新京遷移、即在奉天另設奉天地方事務局準備委員會、約本月十五日、即可正式成立云、

至善堂設齋 免除不良嗜好

瀋陽縣皇姑屯至善堂分所、爲免除一般人等之不良嗜好、及勸導向善起見、特經該分所之承辦劉輔忱等發起、定於舊曆二月十九日、假南海聖佛誕辰之期、設立公齋一日、以期一般民衆、前往戒除不良之嗜好、預料屆期當有一番盛況云、

閩省嚴密布置剿赤

福州訊云、駐閩綏靖主任蔡廷鍇於廿三日自省乘海陽輪赴廈轉漳、督剿赤匪、計蔡氏此次自省赴粵、再由粵返漳、旋復自漳取陸路、經過泉州惠安莆田福淸等縣、於十五日晚間七時抵福州、現則又自省赴漳僕僕風塵、日無暇晷、所以然者、蓋以國事日急、蔡氏認爲剿赤禦侮非兼籌並顧不可、但在中央未有明令調十九路軍北上之時、對於剿赤軍事自應加緊工作、以期先靖赤氛、再以全力對外、是以不憚煩勞、親自分赴各地、計籌一切、而當蔡自漳來省之時、蔣軍事委員長復畀以贛粵閩剿赤左路總司令職、蔡遂於十五日抵省之後、通電各方、適十九路軍七十八師師長區壽年、六十一師副師長張炎、粵第一集團獨立第一師師長黃任寰等、暨閩北各軍代表均在省候謁、請示剿赤機宜、因此十六晨綏署復有一度剿赤會議之召集、黃任寰師長因所部現駐閩西、適當殘赤之衝、防務非常重要、故於是日與會後、即返防、區師長先本定與張副師長聯袂同赴閩北嗣以張在省尙有其他軍務待商、區氏乃獨於十六午後五時、率帶隨從參謀副官三四人、及衛隊十餘名、自省馳赴延平、檢閱所部、廿一日復自延抵省、即日乘坐飛機、飛赴漳平、至張副師長本兼六十一師一八一旅旅長、該部駐地與閩北匪區均甚接近、故頗有擔任閩北剿赤前鋒之趨勢、張本人已於二十日由省回防、佈置一切、據綏署參謀處長范漢傑對記者談話、閩省赤匪在閩西者、現有長門寧化連城及上杭一小部份、在閩北者、則僅泰寧建寧崇安三縣及光澤一小部份、統計不及七縣、論赤匪人數、總數不過二三萬人、鎗枝則萬餘桿而已、匪區各縣我軍可以朝開到而夕收復、惟收復後如何防守、如何善後、實應預爲之計、否則我往匪去、我去匪來、終屬於事無濟、非予闡殲、則匪禍終難銷除、目前本軍對剿赤係在嚴密佈置之中、其如何佈置自未便預告、儘下月底內決可成功云、

世界珍聞及其他……

大學教授原是著名詐騙犯

美國哈佛大學、經濟學院政治經濟教授弗立德立克諾曼諾者、刻已由德國警察當局證明、彼即是詐犯意薩克萊芬、萊芬歷年以欺詐行爲取得之財、約在三百萬馬克之譜、德國警察久事緝而未就逮、緣被彼以化名而取得巴西國籍之故、近始以某種案件招致德駐美領館之疑、復經過長期之偵查、眞相始大白、今德當局已正式向美國請求引渡矣、至萊芬氏、取得美國著名學府之教授一席、實因萊芬有經濟學及銀行學著作、極爲美國學界所推崇也、

阿孟曾氏探險筆記　極北雪屋中發現

莫斯科電云、據亞細亞極北切留斯金角地方、科學諭線電氣象台、主任喬奇夫斯基氏最近報告、著名北冰洋探險家阿孟曾氏、多年前探險時埋沒之日記簿、已被發見、當氣象台職員在阿孟曾氏曾築營幕之地、研究動物屬時、發見被雪遮蓋之小屋內、有此一書、此外彼等又見阿孟曾氏之合作者、即迷失於迭更生島之帝森氏之筆記、間載有大文觀察之阿孟曾氏筆記簿及帝森氏之筆記、均完好無恙云、

史丹林夫人　—暴亡秘密與殯儀的隆重

在莫斯科、最近又看見一次大出喪了、自從十年前列寧死了、裝在一具玻璃棺內、出了一次熱鬧的大出喪後、這是第二次、除了列寧以外、誰也休想在莫斯科『出死風頭』吧、蘇俄的要人、雖已死了好多個、但他們都是被火葬的、他們的燒賸的骨灰、收拾在一隻小甕內、再藏在Redsauare的一個洞裏、就算了結要想比這儀節更隆重一些、那是辦不到的事、像最近一次舉行的大出喪的結果、使蘇俄一般民衆、至今還在震驚、實在是因爲殯儀的新顯而隆重重啊！

棺材裡面、是一個女人的尸體、他是誰呢？何以能與列寧並駕齊驅？一般民衆起先大半不知道死者爲誰、直至出殯那天、死之前數日、他是很快樂的、死者爲誰、他乃舉世聞名的蘇維埃狄克推多史丹林的夫人、星期日有人看見牠在莫斯科大戲院中、面色和平時一樣、而且很快樂的、星期三、官場方面忽然公佈了一條消息、奈特哈、亞麗羅凡同志歿於昨晚……

誰是亞麗羅凡同志呢？知道的人、可以說極少極少、

到了星期四、尸體停放於國會房屋的四層樓上身上蓋了一方黑紗、用別針在頸間扣住、有五個工人在旁看守着、還有G.P.U.密探隊、則往來梭巡不已、

二個中年婦人、眼圈很紅的、走到尸體之前、嗚嗚咽咽地飲泣不已、大約悲泣了一個鐘頭、才慘容滿面的走了、

她們是誰呢？

她又是誰呢？

一直等到傍晚的時候、莫斯科全市當作新聞資料的、就是嗄、亞麗羅凡同志原來就是狄克推多的夫人啦！她死了、我們今天可以認認〇她、

晚間有幾千百個農人、擠在門口探望、大家要想看看史丹林夫人的面貌如何、後來看熱鬧者愈聚愈衆、把國會會所圍得水洩不通、

星期五的早晨、掛着半旗、各條街道上有不少不少的人、冒着冷風、從四處集中於此地、

一點鐘、二點鐘、三點鐘、一次的粗厲的鐘聲、畢竟不能遏止羣衆的喧囂、但是、刹那間Kremlin禮堂的門前、突然發現了一口小小的紅色的棺材、擱在四個體態不同的人的肩頭上、那紅棺材映着白雪、便分外的鮮紅有趣、

你不要小視了此四個扛棺材的人、牠們都是蘇俄的赫赫有名的人物呢？在前者、是少年的摩洛托夫部長、並行者、是年老的議長喀列寧、後而一人、一爲鹵莽的伏羅希洛夫、他是陸軍部長、一爲巨大的奧特尙尼慨德氏、乃係實業部長、

這時候、各處來軋熱鬧者越積越多、至少當有一〇〇、〇〇〇人左右、他們發見了紅棺材、大家不約而同的走上數步、再立停了、俯首靜默、以表示對於亞麗羅凡同志的哀思、時間肅靜大吉、鴉雀無聲、紅棺材扛進了聖母院後的墓地、便於在地上、自然這聖院早已改成了一所大紀念堂了、

奈特哈于逝世之前一二三日、仍是很快樂的、一些兒沒有病容、那末、她何以死得這樣快呢？關於她的死之原因、一般人議論紛紛、莫衷一是、有幾個記憶力較强的人說、

『史丹林夫人有一種習慣、她總要把預備給丈夫在數小時後吃的食物、自己先嘗一口、』

據此看來、也許她是中了毒吧？但是還不能證實、

三十年以前、那紅棺材裡面的尸體、在我國巧tiflis地方的一間汚穢鄙陋的小茅屋中、呱呱一聲、初次看見日光、她的名叫奈特哈、譯意爲『希望』她的父親塞爾其、亞麗羅凡、是一個造鎖匙的工匠天天在此幽暗的小屋內、很勞苦的做工

有一個脚步沉重而說話很多的頑長的人、不時的在傍晚的時候、到這小屋中去閒談、他時常與奈特哈的父親、而對面的坐着啜茗、一天一天過去、這個人在那小屋裡面、不知道已經喝過幾千百杯的茶了、閒談中、往往談到『革命』上去、他的聲音雖然忽地低微了但是他的臉上、立刻罩上了一層殺氣、森嚴得可怖、

這個人的名字、叫做可巴、

奈特哈其時年紀還很幼穉、她對於可巴的行動、卻非常地注意、她時常聽得可巴和她父親談及他的殺人越貨的勾當、他說那是處決反對派的刑法和沒收財產的執行、奈特哈常想此種勾當、是極不常的、並且極自然的、原來可巴有時因革命經費的不足、便剩殺土劣而劫取其財以爲補助、

平地一聲、俄羅斯革命爆發了！在外活動而久已不到小屋中去的可巴也回來了、因爲勞農政府首任的司法部長克林斯基氏已赦免可巴的殺人之罪、後來列寧秉政可巴更名史丹林譯、意爲鋼道之『鋼』他就是今日的偉人啊、

一九一九年的某一日、aljeya他從將奈特哈帶到莫斯科、她的芳齡祇十七、而他已四十了他已娶他她而實行同居麼？還是他想保護了呢？總而言之、旁觀的人大概可以看出、他時常有含酸溜溜的意味如果有人同她接近、

她不大出外交際、所以認識她的人很少、她曾在一個工廠中實習、她與摩洛托夫—就是替她扛棺材的部長—的夫人交誼最爲密切、

她的確是史丹林的賢內助、且係布爾什維克主義的最忠實的信徒、無怪她殯儀之隆重了、

萊茵河畔高原　古玉劍出土！

以龍血浴身時代之物

柏林特訊、刻有人在沃典沃達及哈爾德山中間萊茵河畔高原、魯士海附近古墓中、掘出古代玉鑲金劍一柄、據考古專家稱、此劍乃紀元後四百五十年之物、據神史所載、當在塞格菲德以金劍斬亂以龍血浴身之時代、聞該劍已送入海狄堡選舉禮堂博物院陳列矣、

大學女學生　異想天開　口啣男子烟袋

魯易夏納沃林州訊紐高木大學係男女同校、該校女生爲引起異性注意起見刻竟異想天開、藉口烟袋較紙烟價廉、皆口啣男子所用之烟袋一支、見者無不稱奇、謂之爲極盡摩登之能事云、

美酒商大購酒杯　德著名工廠全部工作

柯洛業電、近因美國酒禁、即將放弛、德國萊因區內諸製造陶器地方、如霍爾及格倫慈好森等之陶器廠、均已顯呈生氣蓬勃之現象、萊因區素以出產人工彫之啤酒杯著名、即在歐戰以前、每歲運往美國者、爲額甚巨、今美國酒商以酒品解禁在卽、故已事紛紛向該地定製各種陶器酒杯等等、據云現在已接受之單、已足爲該區工人全部之工作、此實大有益於德國現在之經濟狀況者也、

選舉電影皇后　救濟失業人民　各國選票集中好萊塢

世界科學愈益發達、失業人口也愈益增加、這是顯然的、所以科學最發達的美國、他們的失業人數、也不可勝計、本來世界各國、失業人民、最有仍首推蘇俄、但是蘇俄能以大無畏精神、來實施五年計畫、果然、失業者經一年減少一年迄今全國人民、均有工可作、不見遊民復興之象全球驚慕、最近美國當局、對其失業人民、至爲憂慮、蓋美國人失業者之多、總觀於世界各國之上、社會越不景氣、淫靡之風越大、而綁票案件、又增見迭出、斯固足以表示美國人民經濟壓迫之恐慌、社會現狀之不安、已故美名人勞勒脫大棗之子

近在美國、發起救濟本國失業者、其事甚趣、所定救濟辦法、乃選舉世界電影皇后、不論何國電影明星、具會聲望者、均有被選資格、惟投票選舉者祇限美國人、每一選舉票上、均印有號碼、將售出之選舉票價集、仿賽馬香檳中彩法、當衆開獎、除號碼得中照派獎金外、餘數悉充救濟失業者、用此種辦法、殊饒興味、選擧票集中於好萊塢、如某國有明星甲乙丙、得所得票數以甲最多、即推甲爲某國電影皇后、後復復此已選就之各國電影皇后、再總選世界電影皇后、不知選舉結果、此巨大頭衛將爲何國之女明星所得也、

飛機遇鷹　避風室闖破

【沃克拉蓄恭訊】此間有北開運輪飛機一架、正在一小時駛行一百三十里之速度、在台格沙與沃克拉之間飛行途中遇一大鷹、因該巨鳥落於機上、避風室闖破當有許多碎玻璃落在駛員頭上但幸未受傷云、

美國有義犬！

主人入獄咆哮不容拘捕　警官無法竟允許伴主人

近有海倫凱利女士者、因觸犯刑犯被拘、而羈押於警署監獄中、海女士所蓄之愛犬不忍離其主人、竟在其身後追隨、似願在獄中陪伴其主人、當經警士阻止、該犬卽大聲狂號、嗣由警官下令、將該犬送至防止虐遇牲畜會保管、而該犬竟大肆咆哮、不容拘捕、警官無可如何、竟特別通融、允許該犬入獄、陪伴其主人云、

笨賊盜金　呑入腹中

加爾加達電云、馬蘇利巴且地方有金匠某、造訪其同業乞食、當蒙同業留彼于室中、一面爲其備餐、而該室中適有一兒童在內玩耍該金匠見室中除彼與兒童外無他人、當將該兒童之飾品計金幣數枚奪去爲恐被人偵出、乃將該物呑入腹中、發覺後、幸被交與警察偵查、旋經用愛格斯光綫攝照、見該飾品乃在彼之胃中、

印度王揮金如土

巨鑽與二千金換一法妻

巴黎函云、印度王阿迦可汗、爲回教徒之領袖、家資甚富、近獲一子、其妻爲法人、名迦隆、於一九二九年十二月在法結婚、阿迦可汗尙有一子、係前妻意人梅格立諾所出、梅已於一九二六年逝世、阿迦可汗在法國娶迦隆時、以價格極鉅之大鑽石一枚、及迦隆誕生地附近之房屋一所爲贈、並以英金二千鎊投入結婚教堂外之賑貧箱中、阿迦可汗雖爲回教徒領袖、但起居如歐人、極好西方運動、爲倫敦數俱樂部會員、

丐后小傳

近來東京市政府努力地實行着剷除乞丐的工作、一般乞食爲生的無家可歸者、眞是弄得走頭無路、現在被稱爲乞丐中的皇后者乎綠諾女士(譯音)、也以被捕聞了、

他的芳齡、現在祇有念七歲從小是生長在北部一個中流之家、他曾在九段地方的裛茄女子高級學校裡過業、十九歲時就到東京、入Kudan地方的托伊達縫紉學校肄業、他讀了兩年書、因爲後來行爲不檢被學校當局開除學籍、從此他就入了『墮落之門』、

他被學校斥退而後、不顯回家、好在他平日對於三絃樂器已經受過訓練、所以他就在向島的一歌場裡、充當了一個歌女、到了念二歲時、他就取個藝名、叫做克樓玉(譯名)、

在她充當歌女的時候她結識了一個瀛車夫、名叫泰楷息(譯名)、現在也二十七歲、兩人後來就結了婚、在東京的一個郊外、實行同居、

但是、她結婚而後、不慣於家庭的生活、同時他又染了慢性的疾病、加以他在十九歲時已經吃上了鴉片、於是他的身子、就一天的衰弱一天、他的丈夫、爲了他的病、也用去了不少金錢、結果他受了長期醫藥的治療、身子雖然恢復了些、可是他的烟癮、卻不能戒掉、她的丈夫、到了這時、經濟上不能供她這樣的揮霍了、於是終究她脫離了家庭、淪爲乞丐苟延她的殘生、

她在東京乞丐叢中、因爲智識比他們來得高深些、所以她不久就受着一般乞丐同志的敬仰、榮膺着皇后的尊稱、乞丐中凡有爭論之事、由她所判斷的、各人都能心滿意服、所以平日她沒有『甕飱不繼』之虞、好在她的知好朋友、都能盡量的去供養她的、

現在聽說她暫時棲留在萬世橋警務站的屋頂上、一般警士因爲憐惜她可憐她的身世、正在和她的丈夫接洽、希圖重歸和好云、

春天快到了

先時出戶外　浴光吸空氣

但寒風未息不利結核人

病弱人今時養生法

和的

美麗的春天。不久到來了。雖云懸寒未盡。而於我們保健上。不可無相當的注意。如仍其久在寒威壓迫下的心理。至此仍長快外出。則謬妄已極了。今時的戶外。因地面結冰或積雪。空氣淸淨。加以天氣晴朗的時候。氷雪反射。日光中的紫外線亦多。雖稍覺寒冷。又能刺戟身體的新陳代謝。結果有增進食慾的功効。譬如今時戶外運動的聲浪。澎湃於各地。殊如滿洲特定一月二十二日爲

戶外

運動日。各地市民。一齊到外頭去親自然的空氣。此外中外均盛行裸體運動及耐寒體育競技等。無非根於此項理由。惟以上所述種種方法。大略爲普通人的健康增進法。對於病人或虛弱人。不無參酌和緩的必要。蓋病弱人概忌寒冷。故此等人縱外出。務須避去直接感受

寒風

寒風。乃爲主要條件。尤其於結核患者風邪尤爲禁忌。如病勢始停。轉機快癒的結核患者。遇着寒風。忽感風邪。功虧一簣。致病情有逆轉惡化等之實例。所在多有。小心風邪。是醫師忠告結核患者的常套語。若能遵守此言。縱於冬天出戶外。尙可作養病的好時期。

風邪豫防法。施行冷水摩擦鍛鍊皮膚。爲有効方法之一。所可惜者。對於病勢進行中的人。頗不適宜。

日光浴法。最有効且最簡單的療法。因受紫外光線的照射身體內生成榮養素維他命第四。除增進抗病力外。撲滅結核菌。有非常之効能。但施行日光浴。不無幾許限制。即進行性結核及肋膜炎。在進行期中之腹膜炎。有咯血時。全身衰弱顯著的患者。心臟病。月經中之婦人。體溫在三十七度以上之人。均忌長時的晒日。又有云

神經

質的患者。因晒日有障碍睡眠之虞。不可不注意。又關於環境者。有謂都會地方。爲塵埃所蒙蔽。紫外光線。射力薄弱。故日光浴非在高原地方。効力不多。及其他種種限制。並非萬人共享之恩惠。

然而近來有黑非療法。此法無論何人。皆可輕易實行。且論其効果。不特不讓日光浴。加以有日光浴不可得之榮養增進的効果。極爲專門醫家及一般所樂用。治療界的新福音黑非療法。果有何等內容。請閱左記。

感冒與肺炎

豫防治療均有効的　抵抗力增進法

所謂黑非療法。以黑非菌爲主劑。利用於醫療的一種最進步的方法。查黑非菌。原來利用於釀造啤酒爲主要用途。然在歐洲。尤其如

德

國某地方。另作民間常藥。自古愛用。該地方長壽者。多爲顯著之理由。蓋在於此。歐洲大戰時。德國食料缺乏。經種種研究之結果。發見黑非菌榮養價値。勝於牛肉數倍的事實。該國軍隊。均食此物。至此一般人亦有認識其醫療價値之偉大。

試將黑非菌內容。分析言之所含榮養素種類頗多。就中維他命類。對於結核極有効力的第一(A)第二(B)第五(E)又有與日光紫外線同樣効力的維他命第四(D)等。其種類之多。含量之豐富。非他藥所可比。

至維他命第四。有增進身體抵抗病菌的力量。尤其於豫防風邪或肺炎上。頗有効力。已如上述 茲舉一實例以便証明。家鼠等 如全然不給 維他命第四。且遮斷日光

飼

育之。則不久必患肺炎。又服用最近發明之黑非劑『若素』。完全免患風邪。甚至二十年來爲風邪所困惱的人。因服此藥。始能脫離病精者等等。實例不一而足。

黑非菌劑『若素』。不盡止此。又含脂肪。蛋白。燐。鐵。鈣等諸多貴重榮養素。又能助長消化。昻進胃腸機能。催進新陳代謝。促進治病作用上極有効力的酵素。均不損

活

性。自黑非菌繼承故『若素』對於諸病有可驚的効力。不足爲怪。

至服用『若素』後。發生効力之經過。第一使胃腸化弱爲壯因之增進食物的消化及吸收。且補給多種榮養素。使至身榮養。提高數倍。又使身體對於病菌的抵抗增進。結果。除豫防風邪肺炎上有効外。能使結核患者。脫離其潮熱盜汗及疲勞等於苦海。而甦生有希望的曙光。

…購買若素者須知…

『若素』。因澤村博士之鼎力及三井洋行之犧牲的經售。一個月分一瓶價金一圓六十錢。極其低廉並爲遍地主顧之便。雖僅購一瓶。函索亦即送。郵費彼處負担云。(記者附記)。再者三井洋行支店地址。上海四川路。漢口太平街。北平東單牌樓總布胡同。天津日租界。新京室町。奉天郵便局私書函第四二號。哈爾濱水道街。大連山縣通。青島堂邑路。此外大連浪速町日本賣藥會社支店(即販賣『若素』滿洲代理店)及其他各地大藥房。亦均有出售。

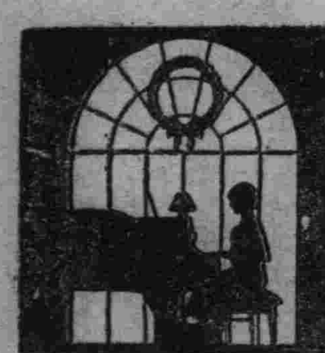

咯血幸免症熱　神經衰弱亦治好

石景陽

鄙人是一布正行的店員。臘行務繁忙。疲勞過甚。四日夜突然咯血。素身健全的鄙人至此驚愕異常。立刻請醫診視蒙醫命以持身

～絕對安靜～

並勸告小心發熱。經理以次夥友。見此情形。忙中看護極爲周到。鄙人托身此中。臥牀安靜。次朝醒覺時。偶然想出。曩時有友會勸。購買一瓶『錠劑若素』。尙未開盖存於抽斗之中。以爲此時不用。將待何時。乃自此試用

～每食後服四粒～

遵守醫命。每日朝晚檢查體溫。雖然。每次體溫表所示。則爲三十六度乃至三十七度。不再高上。又每次食事與常時不異。無論何物皆有美味。告之醫師。似甚奇怪。當時鄙人亦不詳其理由。惟至今想得乃係『若素』功。

經過一星期許血色轉佳。迨十二月十七日即自起病。第兩星期

～離牀返櫃徐徐～

辦事。惟醫師勸告。『因肺尖加答兒而有咯血。是爲最惡性之症。今後尙須靜養。其法以轉地療法。尤佳』等旨。

一月五日從命轉地於南方海濱。因之身體漸好。體重亦加。一月十五日『若素』已盡。往後停服。

該地氣候溫暖。頗適調養。然因地處偏僻。諸多寂寞。非都會人所堪忍。夜不安眠。展轉思索。

～竟患神經衰弱～

竊以爲病後衰弱及寂寞感慨使所然。乃爲免此苦。擺用葡萄酒。或寢前入浴。但不特無効反招興奮。不得安眠。困憊之餘又復想起『若素』宜於神經衰弱。乃自二十五日新購一瓶開始服用。

果然。自此兩三日後。

～氣爽安眠無夢～

頭腦清爽。精神大加。諸症掃除一空。回復健全身體。明吾揚揚回店指日可待矣。

保險使用自轉車

請購

堅牢無比

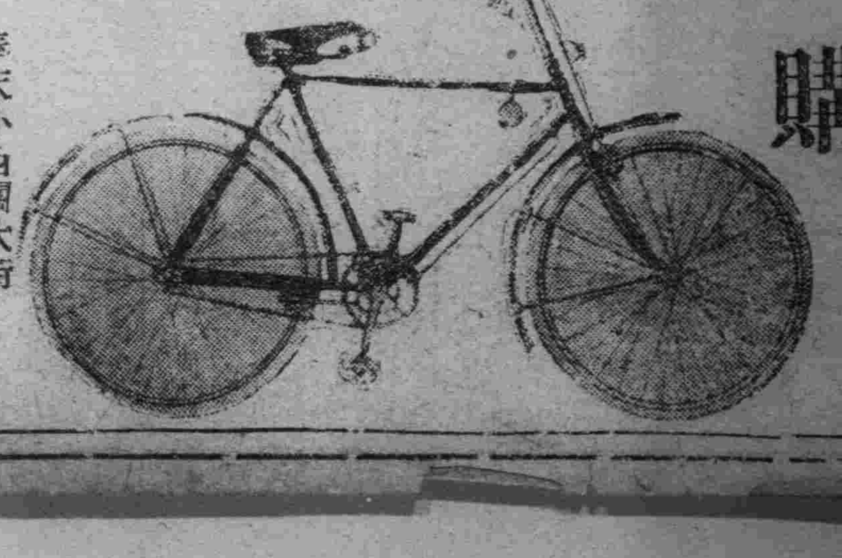

奉天小西關大街
高橋洋行自轉車部
電話日二五六〇番
滿四〇八〇番

馬路灣 大西醫社 商埠地
專門
內外科　花柳科
注射
六〇六◎九一四◎一二〇六
淸血解毒最新藥針
新法戒煙◎保證戒除
住院方便◎看護週到
患者福音
本院爲救貧苦患者起見每日施診捨藥二小時由午前十時起至十二時止醫藥費分文不取嗎啡藥針收半價
本院招考女看護二名

歐美生乳藥

呀，奇了…
服了「歐美生乳藥」之後，乳汁濃厚而多，現在兒肥母健，多麼快樂啊！…
外埠均有代售
定價每瓶一元二角
總發行奉天鼓樓南　歐美大藥房西號

大連小崗子
博愛醫院
電話長五四六七 六八〇九
各科診療
入院隨意
健康相談　骨折脫臼
各種肛門病
驗血檢菌
阿片嗎啡癮治療
(愛克斯)光科　電氣治療
齒科技工
普通 異常 分娩
院長 孟天成
副院長 日沖飛那

新設 興町分院

萬寶山匪訊 被警察隊擊退

【新京】駐守寬城子之遊動警察隊本部、近接報告、萬寶山二十里堡子附近發現股匪、恣行擾害、該隊八十名、當即於六日出發、七日午后零時許抵二十里堡、適逢該匪團三百名、交戰一小時、匪不能支、棄屍四十首潰走、該警察隊除田中小隊長以下隊員中島、後藤、薪堀、均於當時陣亡、尚有受傷四名、鈴木小隊長及隊員桑原、加藤、東本、此次犧牲、係該隊最初之遭遇云、

警備四旅 人員過京

【新京】六日午前六時、有駐吉林警備第四旅十三團團副于忠參、率本部官兵五百五十名、外有軍需品車輛馬匹、由吉林到新京、午後七時五十分乘車前往通遼又有本旅十四團宋松亭團長、率官兵四百五十名、外有軍需品馬匹等物、午後十時四十分、由吉林到京、於十一時開往通遼前去云、

中央銀行 保證額

【新京】滿洲中央銀行紙幣自大同二年二月十七日、至全年仝月廿三日間、發行、準備、保証額數如下、

發行額 一四五、四七四、九七九元六二、
準備額 八六、六一四、六一七、元三九、
保證額 五八、八六〇、三六二、元二三、

鄉紳請願 保留自衛團

【新京】長春前任組縣長在任時、曾組設鄉村自衛團、以維地方治安、各鄉村亦均次第實行、然迄至段縣長蒞任後、因經費入不敷出、決擬將該團解散、業已通飭所屬機關遵辦、然鄉村紳商以地方治安有賴該團保衛實多、果行解散、恐致匪團繼起、地面不靖、是以公推代表已於最近來縣請願、仍行設置該團、而維地方等情、聞目下正由縣當局審核中云、

西河套被綁者贖

【錦縣】金家屯本縣西河套商戶、於去年陰歷歲底、被匪綁去五家、共十一人、直至今正猶無音信、茲悉該被綁者現均先贖回、尚家館子一家、化大洋一千二百元、其餘有一千元者、有八百元四五百元者、均由各商用錢贖回、照常營業云、

青年會注重 農村事業

【錦縣】基督教青年會、爲改良農村、社會之生活習慣技能、當聘王維善爲農村幹事、駐邑西新庄子村、負佈道、改良生產等工作、茲者該會總幹事岳幼樵、特於日前親赴該村視察辦理成績云、

教局調查學額

【錦縣】教育局長李子棠、以

巨匪劉永春落網

【新京】巨匪劉永春、近年來在新京頭道溝驛及商埠時行竊盜、尚有被劫被害者、每有所聞前月又在大橋以北搶奪攤床、日滿官署屢加搜緝、不得踪影、正逢日警署巡捕振鐸出勤、至該處帮爲追逐、立即捕獲、帶至警署詢究、正明確鑿、無可隱匿、隨送交法院、共犯數次、其竊盜騙詐劫奪之案、共三十一起、並傳苦主數十家到案、證明無訛、誠爲巨匪、其窩巢即在西四馬路、該窩主聞信早已遠揚無踪矣、

李某竟作輪下鬼

【蘇家屯】瀋南三區管轄、朱家窩棚村住戶李長英者、年六十七歲、於十日下午、來站內辦事、正行至南路口軌道附近、恰有四時二十五分列車、由奉出發至該地、列車速駛如飛、而李某耳目不靈、未致注意、車行臨近、措手不及、被火車闖倒於路側、將其頭部軋傷、鮮血橫流、時有該站人員報告日本警察署、查知後急召家族臨場、比其家族至時、見情生悲、數口之人羣坐於死者之旁身其子哭天叫地不絕於耳、經家族再方哀勸、哭聲乃止、令人抬往家中、備棺掩埋云、

鮮魚上市 畊賣多

【松山】近由大連、運到之種鮮魚極多、價值頗廉、一般小販日常沿街叫賣、嗜好海味者、爭先購買誠可謂好味者之口福云、

膠皮鞋大廉價

【錦縣】日本工廠出品之各種膠皮鞋、價廉耐用、各界莫不爭購之、乃春來是項鞋貨愈益廉賤、即往年一元之鞋、今則只六角矣、差不多減至五分之三之價格云、

組設養蜂 傳習所

【錦縣】養蜂爲農村副業、其利至多、本邑養蜂同志石靑霖、爲提倡斯業、傳習養蜂技能計、特於東關道昌養蜂場組設養蜂傳習所、除書本學外並實際練習、開係四月十五開學、一月卒業云、

硝磺局漸次轉好

【松山】駐錦縣硝磺局、自闞局長蒞任以來、適逢事變、人心惶恐、各行生意蕭條萬分而炮舖商尤甚、商民各界過有喜喪各事、不敢燃放花炮、已將花炮一事、無形淘汰、炮商相繼停業而硝磺局受直接之影響、闞局長焦灼無策、近來王道暢行、與民同樂、不禁放炮、炮商漸次恢復硝磺局方能銷硝之機運、似有轉好之機能云、

警局招領騾馬

【錦縣】警務局近由大隊部及各分署分所、拾送溜韁馬騾多匹、特開具口齒毛色、佈告招領、惟須具有殷實舖保、其限期爲一月云、

國務院辦公處忙碌接收 熱河各機關

【松山】駐錦縣國務院臨時辦公處、自設立以來、日加籌備、各部已經完妥、近來日滿兩軍討熱工作、大見成功、該處刻正籌備熱河省區組設、行政司法各機關、分別派員設立近來頗形忙迫云、

北票碴子 已運錦

【松山】泰山路錦朝支綫、熱河區域北票碴子、積存八萬噸、自事變後、鐵路止運、錦縣小閙煤荒、大塊碴子、每千斤竟漲至十八元、中塊十六元

改委村偵探

【松山】錦縣雙陽甸鎮、第六區警察署、王煥武署長、爲偵訪管界、匪情及人民不法情事起見、曾於元年十月間、由各村團丁中每村選委便衣偵探一名、專辦偵察報告事宜、施行以來、頗收實効、惟以來年二月村政改組、於是偵探又重新改委、仍照向例、繼續進行全區共計八個主村、共設偵探八名、該區治安前途、當抱樂觀、如王署長關心地方治安、劃策衛民、洵爲錦邑警官中之錚錚者也、

警察第六署 開警務會議

【松山】錦東双陽甸、第六區警察署、署長王偉烈氏、自本年二月改劃分所以來、對於警務力謀改善、月之六日又復招集全區各分所長、及頭等警士、大開警務會議、關於建築設備及應辦事項、均有詳細討論、茲將會議公決事項、採錄於左、一、講求軍風紀、各分所長、須以身作則、不得放縱、二、官目長警不得擅離職守、三、監視各村偵探在外行爲、四、嚴催欠課、凡欠戶地在十畝以上者、若即查傳送縣、取收條報署、五、各前所院落房舍、須重新建築固定地址、對於設備、亦須請求以壯觀瞻、六、督辦各村自衛團、應謀警團聯絡、以促地方安寧、七、注意情報、凡遇地方一切風說、不問確否、均應報告、八、利用公餘時間、按照須講習辦法、實行訓練、九、取締不良集會結社、及新聞出版物、有礙風化者、十、商民鉛枝領証、有無遺漏私自轉賣者、應負責查辦、十一、調查各村居民、是否有相當正業、及軌外情形、十二、現値春初、對於衛生、尤應注意、督飭村民實行、以防疫癘發生而重民命、十三、負責查禁花會賭局、及私售鴉片者、十四、各分所接受刑事案件、不拘大小、概不准擅自罰辦、十五、對於各村之丙戶、寺廟及沿街旅店、宜常搜查有無匪人、及不良者潛跡、以免擾害治安、以上所議各案、竭力實行、不得因循、會畢始各散去云、

紅十字會擇吉遷移

【松山】萬國紅十字會錦縣分會、會址在城內西街、近因房主索房自居、該會另行覓址、已覓妥本城北門裡惠豐當舊址刻正修葺之際、擇吉遷移云、

佈告防匪

【熊岳城】警察官吏派出所於三月一日發出佈告、查得入春以來、市面頗稱安堵、向無患匪發生、然亦不可不防、例如昨夜間熊岳城北關某號、偶因門戶不愼、致遭匪難、不但損失太鉅、而且受驚非淺、本所爲維持安全起見、特通知各戶夜晚前後門戶、務要緊閉、不可玩忽、如有叩門者、須嚴加盤詰、亦不得輕自啓放、併各飯食店妓館等、于面生可疑者極加注意、可通知本所、以防未然、倘有變更急速報告、免受連累、特此週知、

興安東分省成立 總理訓辭

【札蘭屯】本街興安東分省成立紀念、總理訓辭、謂古來有士冠禮、男子年及二十、延賓加冠禮節、隆重末冠、謂之成人、其祝辭曰、業爾幼志、順爾成德言養成道德、可以應接賓定經理家事、從此以後、皆以成人相待故也、國家立國之始、亦如及年之男子、紀綱稍定、規模粗立、從此可與列國周旋、如果用人行政、百事具興、友邦必更加敬重、名譽顯於當世、功業垂於將來、今滿洲國建國以來、不過半年、一切多未完備、而大日本帝國、首先承認、派遣全機來京定約、此眞日本仗義之舉、世界各國、雖未盡信吾料不久必可相信、但外人之相信與不相信、不在虛名、而在事實、日本對滿洲國、既已表仗義於先、必不至爭利於後、此吾人之可以深信者也、若我滿洲國國家實行王道、無種族之見、無國際之爭、保衛人民、發展事業、開放門戶、機會均等、使前日宣言、字字做到、從此以後、千頭萬緒、惟賴國內眞才實學、出爲提倡舉國民衆、發揚奮勵、人人振作、盡除以前之惡習、盡成新國家之人物、則滿洲國、名譽可飛騰於世界、此吾人之所敢自信者也、現在滿洲國家是既冠之男干、年力精銳、體雄强、願我國人無落人後、今日慶祝盛典、切不可忘了此語、勉之勉之、

路警巡官勤勞可嘉

【札蘭屯】本站路警第二段札蘭屯分駐所巡官定安、自任差以來、對於路政極力整頓、督飭警士、內外勤務分配適當、而鐵路第二段範圍、安靖如常、頗蒙中東鐵路局、暨日滿各機關之嘉許、可謂該巡官、辦理路政熟手、督飭有方、作事認眞、老成持重、而路警處、不可多得之職員也云、

協和分會 積極工作

【開原】滿洲國協和會開原分會長常守陳、及常委朱子清等、現積極工作、將和會之畫報、貼於四街五光十色、人民徘徊觀看並將協和會之傳單分送各機關、其題目爲大家團結開發亞洲人之亞洲吧云、

縣署規定標 租學田辦法

【盤山】縣公署佈告、以本縣學田、歷經規定年限標租在案、以前租戶、業已滿期、茲將本年租價、特別減輕、以一年爲限、定於三月十三日、在本署投標、其投標辦法如下、一、(投標手續)凡欲投標者、須先具本街商號保條一紙、担負租戶一切責任、二、(各段標價)所有地段等則、畝數標價、另附清單、以最高標價爲合格、與租戶有優先權、三、(投標日期)訂於本年三月十三日上午十點開始投標、至下午三點止、當場開標、某人得標立即交佈、四、(交租期限)此項糧租、准於大同二年十一月一日一次交齊、倘有拖欠惟舖保負責、

中西部長來營視察

【營口】大連滿鐵會社、中西敏憲地方部長、爲視察沿線滿鐵地方事務所、對於進行辦理地方事宜、是否得當、函待觀察、以資考核、忠西部長、乃於昨三日、由連蒞營、下榻清林館、至事務所、視察完畢後、即日離營北上云、

次午遂分別晉謁新舊廳長、在省僅住三天、遂於昨晚酉刻回局矣、

地方事務所招標 肥料包銷人

【營口】本埠新市街、地方事務所門間所長、以境內肥料、每年例舉招標承包、頃元年度業已期滿、二年度亟應援例招標、以專責成、聞訂於月之十日上午、在該所競標、以誌價最多者、爲中標云、

佈告書肆 採售新書

【盤山】縣公署日前張貼佈告、略云我滿洲國肇造、百度維新、關於教育廳用各書、從新編印、用符王道立國之意義、凡從前各種舊式書籍、完全廢除、所有各書局等、一律採售我滿洲國、文教審定之各種新書、以符國體、而遵章制云、

森重隊長 公畢返橋

【營口】大石橋日守備隊岩田隊長、以三月一日、爲新國家建國紀念大典、該隊長乃派森重中隊長特來營、參加紀念隆重典禮、刻森重隊長業已公畢乃於昨由營搭車返橋鎮云、

高隊長痛勦劫路匪

【樺甸】吉林游擊支隊第一臨時分隊長高錫甲、本係磐石糧戶、去秋被迫投入匪幫、自知非計、遂於客冬反正、豪王召南司令、委爲現職、令其所部三百人、駐紮樺磐交界之呼蘭鎮、以衛行旅、昨前竟有胡匪幾十名、專在由樺去磐之黑石鎮迤東迤西、攔路打劫瀛車及大車、曾經害死旅客數名、高錫甲隊長聞報後、乘坐瀛車僞裝客商到被、而匪人仍以爲行旅者、即前攔阻、高即應聲迎擊、一排槍五箇匪打、兩高對半、此刻行旅無阻、僉誌死囑之賜也云、

訓練戶籍警

【盤山】警務局長佟伯文、訓令各區分局、查大股胡匪、已經日滿軍警痛剿殆盡、所有戶口互保清鄉事宜、自應實行辦理、以清匪患、而遏盜源、惟各區辦理戶籍熟手者固有、而毫無經驗者、亦居多數、非將戶籍警一律調局訓練、則無以求整頓、而利進行、特擬在局內、設立訓練班一處、招集各區戶籍、將來局訓練、期限一星期、期滿各回各區、俾有遵循、而免貽誤、一二五八區選送戶籍警四名、三四六區選送戶籍警三名、均須心地明白粗通文字者、爲合格云、

營滋大雪 積約尺餘

【營口】入春以來、氣候和暖、詎知月之三日、陰雲四佈繼而六出紛紛不絕、屋瓦皆白至翌晨方止、積雪約有尺許、有益春耕、豐年可卜云、

各教委分區規查

【西安】縣公署教育局長王化宣、以刻屆各學校開學之期各區學校能否及時開課、實爲緊要事項、近令教育委員、李海天、趙瑞宸、姜貫洲等、分往各鄉視查云、

自衛團添設隊附

【樺甸】自前年事變以來、四關各設自衛團隊五十人、各設隊長一人、而統帶一席、歸第三營長房玉亭、以義務的兼充、以維治安、房營長近以每隊僅一隊長、照顧難周、故擬添設隊附各一人、而隊附人選即由各隊頭目中保委、以資鼓勵、昨已開會通過、賈縣長已正式加委云、

花玉玉碎香消

【樺甸】平康里娼妓花玉、天眞爛漫、姿色可人、生涯頗佳、無如性交既濫、遂染花柳俗所謂楊梅者也、自前年秋起迄至日是、藥石無靈、楊梅入骨、竟玉碎昨銷、乃於月之一日、埋香骨於山東義地云、

蔣局長歸來

【樺甸】公安局長蔣繩五、近以金警務廳長接篆每日、赴廳晉謁、以申賀忱、并請訓示已載昨刊、茲悉蔣局長、小心翼翼、春公維謹、乘車當日抵省

二月十五以來 渡連苦力數 超出三萬餘名

【大連】謀生於北滿各地之山東苦力、春出冬歸、經由於大連港時、恆見攜幼扶老、絡繹不絕、客歲末返里度歲之苦力群、又値外出之時、故連日來進港之客船、時有擁擠之患、大連港、亦突呈一時之繁雜據觀測、本年因滿洲樂土已實現、來滿者、除原有之苦力外尙有商人、故本年春進港之客船、皆大興隆、一方本年之北滿建設事業、比諸往年亦頗多茲據滿鐵當局之調查、本年二月十五日以來、至三月三日每日上陸及由大連驛乘車之苦力數誌之如左、

大連港上陸者、

二月十五至二月末、二萬五千三百八十三名、三月一日之一日間、三千百六十二名、三月二日之一日間、二千七百四十七名、三月三日之一日間、一千九百六十四名、

由大連驛乘車北上者

二月十五日至二月末、一萬五千〇四十八名、三月一日之一日間一千五百二十一名、三月二日之一日間一千四百六十二名、三月三日之一日間、一千三百十四名、詳查上表中、北上苦力超過三萬名以上、例年四月中爲苦力北上之最盛時期、預想今後有增無減、總之本年之渡滿苦力、或爲從來之新紀錄云

被冰滑倒傷手脚

【大連】自客冬以來、本埠雪花、飛稀梅花、三月四日急降大雪、竟行週日、暖春雪後晝則融化、泥濘、夜則結凍冰滑、行人極感困苦、雖補春雨之不足、農人喜其播種之潤澤、亦有助本埠、交通地獄之之爲、如七日午前九時許、於市內寺內通、竟演交通小事故一、被害者、爲市內信濃町居住魚商店員陳明福、(二三)自行車、向埠頭方面配送貨物、行抵前記寺內通、因與馬車相避、不意被冰滑倒、欲起未起之瞬息間、竟被由市內向埠頭馳奔某私用自働車(大字一〇號)將陳某左手、及左膝輾傷即被交通取締警官、將被害者陳某、及加害者運轉手、日人某一幷引至附近、田邊醫院、將陳某傷處、敷藥治療、藥費歸運轉手負担、該運轉手初不認其過、後被警官指出過失、始服所處、如此安樂鄉、因交通施設、有所不完、演出血慘劇、爲常戲誠爲美中不足矣、

第六師範開學

【通化】省立第六高師學校校長馬福雙氏、此次以省旋通席未暇暖、即整理該校之一切內容、及招生事宜、均已就緒聞報名裁取之學生、已有一班有余、而二班不足之數、該校長即擇於月之一號爲開學期、現已正式上課云、

花英台村路倒 村長擅自掩埋

【田莊台】營口第三區花英台村、於三日早晨發現無名男屍一具、該村長亦未呈報官府檢驗、竟擅自掩埋、殊屬有違法律、未知官府亦有所聞否、又訊該村側面有一浮厝未曾入土、而該村長、將路倒屍體裝入併骨、想二屍體前生必有密切之姻緣、不然、而二屍體前後安能川一棺盛之乎、該村長出此奇謀、可謂異矣、

蓆商設賭

【田莊台】本街長興泰蓆商因事變營業不振、改變方針、竟設賭局、希圖漁利、牌九麻雀徹夜不休、聽說今正該商設賭、竟獲利數千元之巨、雖然發財、但有關禁例、但韓署長已出示佈布、謂賭爲盜之媒應嚴加取締、該商視法律爲具文置之不顧、明目張胆、有恃無恐、不但有失商家體面、而且影響治安、不知該管機關亦有所聞否、姑誌之、

警官會議提案

【蓋平】縣警務局日前召開第一次警官會議、其議案錄下、一、訓警察整頓軍紀風紀案、二、整理警額取締不良份子案、三、清查戶口整理連坐互保案、四、查拿烟賭嗎啡游民案、五、認眞巡邏出勤案、六、嚴查旅店娼窰案、七、認眞取締私槍案、八、城門守望警嚴行盤查行人案、九、官發槍彈服裝切實檢查案、十、關於應辦公文應隨到隨辦案、十一、內外勤務職員均應遵守時到局辦公案、十二、犯罪檢舉及違警檢舉案、十三、刑事案件務須詳加偵訊迅速送案案、十四、時屆春令對於共公衛生務須注意檢查案、十五、街巷積物積雪務須責令商民担出城外案、十六、密查反動份子案、十七、關於情報事項應立時報告案、十八、傳諭商民小心火燭案、十九、嚴防盜匪潛入城內滋事案、二十、嚴禁巫醫詐財案、

王局長 獎勵長警

【安東】本市縣商街華豐棧最近一日內、被盜四次、市警署關於此案、曾通令協緝務獲送究、幸經廣濟街分所、劉所長、同該所警士等、悉心偵察、卒於上星期、將此案破獲、二分局王局長、因該所長警、破獲此案、不憚勞苦、爰於日昨六日、分別獎給現洋、以資鼓勵云、

水警局 酌設分所

【安東】本市水上公安局、現以春風鼓蕩、開江在即、沿江之公安、急待警備、以策萬全、爰擬定本屆開江前、在鴨江上游、大濁水台等河、設立分所若干處、揀派水警、常川駐守、以保沿江之公安、此外原設之分所仍舊、在必要時、酌添水警協助江防云、

司法部員去安

【安東】最近新京司法部、爲改善全國之司法、保障民權起見、爰派部員、分組出發查各處之司法、其中調查奉天司法之部員二名、於上月二十八日、由奉天乘車蒞安、即日赴本市地方法院、開始調查、茲已公畢、於三日晚車、一去安云、

中川參事官過安

【安東】寬甸縣中川參事官、現因該縣之庶政、須赴省請示以策進行、委由該縣、公安大隊、麗分隊長、率警十名、沿途保護、日前三日下午該參事官等、一行十二名、分乘大車抵安、下榻亞東旅館、該參事官、擬休息一二日、即乘安奉列車晉省云、

附屬地匪警

【安東】本市附屬地城隍廟後、乃安東之小巴黎也、該處烟妓充斥、金迷紙醉、一般獵艷者、趨之若鶩、就中一人、最易混迹其間、發生竊盜等案、日昨三日晚九時許、該處妓孫彩雲家、闖入步匪二名、分持手槍、搶去現洋四十三元、並金手輪二枚、二匪搶畢、相率逃去云、

憲兵隊開 警備會議

【安東】駐本市憲兵隊隊長現以各方之匪氣、尙待掃蕩、且開江在即、水陸交通、恐匪黨藉以活躍、而本市及沿江邇帶之治安、急宜警備、爰於日昨四日、招集各機關首領、特開警備會議、以策萬全云、

劈柴溝匪警

【安東】市北鄉警一區管內劈柴溝、住戶金姓、素以務農爲業、家道小康、致爲匪人所垂涎、突於本月三日晚、闖入步匪數名、各持木棒、並無槍械、匪黨入屋之後、威嚇金宅主婦、遍索財物、共計搶去、現洋五元、赤金戒子二枚、匪幫搶畢、相率逃去云、

巨商熱心興學

【安東】本市前聚寶街、巨商双合棧、執事曲玉堂、爲商界之巨擘、平素尤熱心慈善事業、莫不竭力襄助、前縣公署、委託曲君、爲貧兒學校、籌募捐款、慨然樂辦、爰持捐啓、代爲勸募、果然樂捐者、大有人在、刻已募妥、現洋四百元、送交縣署、若曲君之熱心興學、洵可風矣、

湯武局長聯觀宴

【安東】本市緝私局湯武局長、現以開江在即、關於沿江、緝私事件、須待各機關協助、茲爲聯歡各機關起見、爰於日前五日、下午五時、假座公記飯莊、設備盛饌、宴會各機關首領、並招藝妓多名侑酒、是日賓主、盡歡而散、時已電炬輝煌、萬家燈火闌黃昏矣、

縣署改組 請予緩期

【興城】本邑張縣長、前奉省令、改組縣署一案、內設一科三局、張縣長奉命後、詳加考核、聞已呈覆、請予緩期、查本縣公欵收入、尙能維持、如中途改組、不但預算重新編造、即各機關辦理交代、亦多感不便、擬請緩期改組、延至年度終了、既不牽動預算、又可免去困難、能否准批、容訪再誌、

教育局 解散私塾

【興城】本邑縣立各校、開學多日、入校學生不甚踴躍、考其原因、皆由於私塾林立所致、趙長三局長、爲積極整頓計決意取締、以維學校、於本月七日、派郭委員偕同警察二名到各處私塾館、嚴行取締、並立時將學生一體送入隣近學校就學、不許再入私塾讀書、聞各處私塾、均已解散、一般冬烘先生亦另謀他業云、

伊通縣紳商 頌揚縣長德政

【公主嶺】懷德鄰縣伊通去歲自夏徂秋、盜賊蜂起、迄無寧日、燒殺搶掠、儼成一强梁世界、其中獨廿家子靠山等鎮、因毘連懷德、得以偏安一隅、匕鬯無驚、該鎮紳商各界感馬縣長景山參事官以下官長、和衷共濟、恩威播及鄰封、念及飲水思源之誼、爰有戴恩頌德之舉、由紳民田子政、劉槐五、何子珍、于占鰲等、齎送旗傘盾匾等紀念品來縣、計爲縣長旗兩面、一日除暴安良、一日一視同仁、金牌座題曰、恩同再造、匾一方額曰、萬家生佛萬民傘一架、景山參事官銀瓶一對、盾二座、一日胞與爲懷、一日賢勞卓著、河村屬官銀盾一座、題曰學書宦勤、警務局馬局長金牌一座、題曰惠及鄰封、指導官大塚榮作、銀盾一座、題曰措置咸宜、梶原謙吉銀盾一座、題曰持躬有方、木寺銀盾一座、題日有勇知方、首由代表人致祝詞、次由馬縣長景山參事官致答詞、茲各錄於次、靠山鎮羊草溝馬家屯太平鄉等處祝辭云、盜賊蠭起、而伊通界內尤甚、戕人性命擄人妻女、焚人廬舍、勒人錢財、城池破而官吏皆奔、鄉里空而田禾多棄、誠二百餘年未有之奇禍也、幸賴懷德縣長馬公、悲憫爲懷、勇謀素裕、帶兵剿撫、地面肅淸、鄉民感德、爰作頌云、雲山蒼蒼、江水茫茫、馬公恩德、山高水長、紳民田子政、劉世勳等三十二名、二十家子鎮祝詞云茲以上年夏秋入冬、萑苻肆擾、二十家子彈丸小鎮、風鶴頻驚、幸距貴治較近、遠託樾蔭、蔽芾棠廿、時賜軍威、震懾小醜、斂鋒藉以保全、所有全鎮紳商人民、感戴有如二天、謹備不腆、用申祝敬、祝日、惟我參事官保境安民、鄰封小鎭、託庇殊深、惟我縣長、在遠不遺、民之父母、如望雲霓、惟我總辦、爲念鄉邦、小醜遠遯、我武孔揚、馬縣長答詞、大致謂、今天伊通縣二十家子靠山等鎮紳民、向縣長送一種紀念品、在此寒冷的天氣、諸公不辭勞瘁、遠道來此、令鄙人一方面感謝、一方面又很慚愧、因爲伊通懷德、本屬比鄰、休戚相關、應當有一種互助的精神、回想去歲伊通各處被匪蹂躪、人民所受的痛苦、所遭的塗炭、極是苦不可言了、好在靠山二十家子等鎮、相處密邇、容易顧及、尙且未遭匪劫、然而這種保護的義務、我們當官的應盡的天職、因同是滿洲國的國民、本來要互相援助、以求公共之安寧、況且又有唇亡齒寒的關係利害切膚、有不容不保護者在、廿家子靠山等鎮、雖界屬伊通、亦即懷德的屏障、此處如得安全、懷德亦即無南顧之憂、所以保護此二處、亦所以自衛也、今天過蒙大家厚意錯愛、是很慚愧而感激的、謹代表縣長以下謝謝、次景山參事官答詞、略謂今天蒙大家在極冷的天氣、給縣長參事官送一種贈品、很是感謝的不過去年慘遭匪劫人民顛沛流離、業已困苦不堪了、在次極難狀況之下、費許多金錢、表示一種愛護至意、令人很感謝而慚愧的、此後仍望彼我兩方、互相攜手、莫存觀望爲盼、謝謝、

省令再查賣 鴉片人財產

【西安】縣公署前奉奉天省公署訓令、謂滿洲國財政部奉執政敎令、准人民爲鴉片零賣人、鴉片批發人、以期寓禁於征在案、而西安縣有鴉片零賣人之資格者、均紛紛照章呈請、近又奉到省令、將呈請零賣鴉片人之財產、再行查核、以便准駁云、

稅捐分所換主任

【西安】本縣北門稅捐分所主任孫家驊、因擔任縣農會副會長及市政辦事處、副委員長又事務繁征、雖均盡義務、但是地方公益而捐分所主任之差辭去、所遺分所主任一額、經鄭宏毅局長、委任李福先前往接充、聞李主任前在第二區圈門、明允分所主任、刻經讓斯區、輕車熟路、定能勝任云、

居間疏通

本欄投稿準具匿名然必須另具眞實姓名住址加蓋名章否則無論事實如何概不揭載

質問之部

逕啓者查貴會每月出獎例須揭曉以示公開而資領欵或登載報紙或寄送報單行之有年頗覺方便而自事變以來此種辦法亦隨之一變徧覓報紙未見登露苦候報單亦未得看未悉是何道理務希撥冗答覆以釋疑竇而昭信實爲荷此致萬國儲蓄會有獎部

（儲戶代表啓）

瀋陽市長鈞鑒市民窮入乞兒之路突受不白山海之冤無可伸訴只可跪乞市長以指明津之路近有民之挾嫌李集洲依賴鈞署供要職者公然冒控建築板房以並妨害交通各等情鈞署業經函飭警務廳指令本管分局催民拆除民遵令急爲拆除民因家窮無錢難能遵章無賃房之欵以致將人寄居親家對於過日子零碎物件仍安置倉房牆內民建之房尤非住人之屋竟被李集洲公然冒控端查民之地皮係屬接兌有年意傾吞謀地皮起見故有此爭因與李集洲債務涉訟終結經地方法院查封地皮上空草房五間以李集洲乃有地上權民有承管權草房倘有坍塌不准另蓋况且民之板房雖爲有火險之關但是羣牆均係土坯所壘以作倉坊牆其內以裝碎物件而李集洲所控妨害交通一程對於民所建板倉房一不佔官街二不佔大道三不堵胡同有何妨害之處會經三次調查報告後指令民將週圍羣牆拆除(此乃歸作院牆)大約不致遠犯章法如按法律而論李集洲應有侵佔罪不但不能懲處伊之罪反縱使准其控助强伐弱民雖死萬難甘服自我市長接任以來濟世窮民蜉虫賴生民乃描金藝人率家丁十數口自己之地皮不能有承修權實屬冤屈不吝珠玉至請我市長虎駕親臨驗視一切爲此請示指路明津 描金藝人具

批示

◎省公署 (八日)

▲康平縣民衆代表劉維漢 呈稱調撥興安南省彊界有種種困難由批候轉呈民政部核示

▲孫長三 呈白旗堡等村水災奇重圖驗荷急等情由批仰候令行該縣查明設法救濟可也

◎實業廳 (八日)

▲張潤源 呈請更正礦圖由批應照繳查勘費七十五元以便往勘

▲大嶺洋行經理池上 呈擬在海城楊家甸吳德齡礦區鄰地建倉庫由批應與吳文幹聯名呈送核奪後直行派員調查

▲武田清次郎 呈請租坪海城瑪瑙逆產礦區由批查屬可行仰來廳辦洽可也

另外一頁

論法國安全計畫

英國　台維斯

英國台維斯貴族Lord Davies在一月份英國『現代評論』著有論法國安全計畫一文。討論積極裁軍計畫的各方面。十分値得注意。爰爲迻譯於次。

裁軍大會從開幕到現在。差不多有一年了。宅的成績怎樣？對於裁軍的妥協。可說是很少。或者竟然是沒有。對於各種問題的明瞭。却是有不少的成績。討論的嚆範很廣凡。縱然沒有能帮助各方的觀點接近。至少已經能够把宅們提出來。叫各人都能够明瞭。的確這是一種收穫。不過在目前。去獲得解决方法。距離仍舊是遠着哩。

在目前階段。對於提出各種計畫。去討論宅們的細枝末節。儘可說是沒有多大益處。我們所注意的毋寧是這個計劃背後的一般原則。只要大綱和原則。得到參加各國的政治家。議會和人民同意。至於籌備一種切實計劃。那當然是屬於專家和技術人員的領域了。在一百五十年前。美國聯邦制度破裂以後。當時十三州所採用的辦法便是這樣。現在國聯會員國。也遇見同樣的情形。他們要决定。是否仍舊返回到隔離和無政府的狀態。或者要發展國聯的權威。把宅做成一個維持正義和禁制戰爭罪惡的機關。這樣做或許要延長討論的時間。但是我們旣然考慮創造一種新國際制度。去代替舊制度。那末我們當然不能期待在一個月中間。穫得决定了。現在倘使倉卒的。一鼓作氣的幹下。是不能收效的。因爲現在的輿論。很明達的。從遠大方面思想。惟有忍耐的可以得着報酬。除非是文化破產。理智和常識。由和平欲望的協助。終久是要得着便利的。

(一)安全計劃大綱

據日內瓦的討論。已經指示出裁軍問題。可以從積極和消極的兩方面觀察。法國所提出的一種新計畫。在實際上可以看做歐洲聯邦的初步。這計畫的大綱。是把簽字裁軍草約的國家。分成三類。每一類担負不同等的責任。

第一類是簽署非戰公約的國家。他們担保『聯合一致』對侵略者斷絕經濟和財政的關係。拒絕『承認因違犯國際條約而造成的任何事實情勢』。去年八月八日新蒂生氏的宣言。講非戰公約簽字國家的中立。和該約的破壞是不能適合的這一句話。可以看做一個最後的補充。第二類是國聯會員國。按照法國的計劃。要請他們重新承認在國聯盟約下所負的責任。尤其是在盟約第十六條下所包含的。『以及重新承認他們按照盟約原則。所締成的條。像阻止戰爭方法的公約和財政協助的公約。』

第三類是歐洲的特別組織。包括政治和軍事辦法。這些辦法。規定怎樣解釋和探求侵略者。他們並且命令『要『强制的承諾加入……一般仲裁法案但是因爲這個法案的範圍並不包括現行條約。所以這種規定。不十分澈底。除非仲裁的範圍包括一切的爭端。甚至於從現行條約所發生的爭端。一古腦包括在內。以上的目的是不能達到的。他應該包括一切。或者至是全然無用。在這裡不應該有什麼保留。否則惟與謀安定目前的現狀。那末德國和他以前的同盟國。將要認他是不公正而不能接受了。

軍事的辦法包括下列六條。(甲)設立一個『國家短期服役軍隊。限制兵數』的大陸制。這一些軍隊完全是防衛性的。在某某方面和兵士的鄕團制相倣。(乙)『設立特種軍隊。供給他們各國軍隊所禁止使用有力戰具這一種軍隊完全歸國聯指揮。從事共同行動。『草約裡面要規定各國應出的此項軍隊數額。』(丙)國防軍和特種軍所用的戰具要『逐漸的趨於一致。這種戰具的製造。應由國際監視和組織』。(丁)在這個草約之下。各海權國遇見國聯請求的時候。有供給海軍軍力。協助『受侵略犧牲國家』的義務。『這種協助應該包括各級艦隻的一部。這部份的比例。預先可以在草約中規定。(戊)設立『一種在組織上含有國際性的空軍』由國聯直接編練。並且歸他直接指揮。(己)設立『歐洲航空運輸聯合會』叫商用航空國際化。

(二)增進國聯權威

從上面所述法國計劃的大綱就可以明白法國的計劃是積極的。宅要把國聯武裝起來。把某種的武器歸他管轄。而且因爲給他確定的制裁權力。把他從一個辯論會。變做一種國際的權威了。所以誹謗他的人批評。講他篡奪了國家的權力。設立了一個太上政府。但是不論怎樣。隨便我們叫他做聯盟。聯邦。太上政府或是一種計劃。他主要的目的。就是爲和平計。組織歐洲的資源。爲達到這個目的。可以在國際權力下。使用集權的勢力。排斥侵略國家和壓迫違犯條約的人。所以在法國計劃的原則下。預料的一種國際制度。不論他的詳情是怎樣。必定要把他看做對法治的一種重大而積極的貢獻。

在另一方面。美。英。義各國所提的議案。純然是消極的。他們唯一的目標。是在取消。禁止。限制和削減軍備。按照他們的目標。最迫切的需要。便是削減支出。和實現撙節。這種辦法當然是很値讚揚的。但是在意義上。並非是一種建設的提案。他們不能够用軍備合作制度。替代競爭的制度。到目前爲止。這些計劃並沒有多大進展。他們占了會議大半的時間。但是他們的努力。一向沒有什麼成績。因爲他們抹了安全和制裁的重要問題。他們設法避開『侵略者』的名詞。把他擱在討論範圍以外。似乎他是不存在的。他們牢守着個人自衛的陳腐主義。不肯承認要得着安全。惟有把各個的防衛。融成全體的防衛。

(三)如何應付侵略

此外還有德國的軍備平等要求。這要求的意義。就是德國可以不再受凡爾和約第五章的限制。結果。德國可以自由恢復軍備。達到和他國一般的固定限度。在我們目前的無秩序世界當中。地位的平等—武裝的權利—或是重新恢復武裝的權利—或許是可以承認的。要是不然。就要被看作違反一個最重要的義的意義。就是傷害旁人。叫律法—國家主權主義—這種主鄰國服從你的意願。但是在決定用智理解决爭端。並且把武力的運用。限於警備職責的一個世界裡。那末任何國家。全沒有這種權利存在了。這種權利要由維持法律和促進和平的共同責任去替代。所以結果只能有一種正的地位 平等——在法律下的平等。這是每一個文明社會組織所構成的基礎。在國際方面。他包括設立一種制度。叫各國無論大小。强弱或是貧富。在公理的法庭上地位是平等的。這是一切國際改革家的目標。在國聯至少能有兩種制度成立。作爲永久的機關以前。這目種標是不能達到的。這兩種制度。是(一)設立仲裁法庭。有權按照正義解决現時國際法庭權力範圍以外的一切糾紛和(二)設立制裁制度。保護各會員國。不受侵略並且執行上述法庭的判决。

這制度的運用。可以拿兩種文件說明—萊頓報告書和法國的安全計劃。萊頓報告書是五位公正人士起草的。他們並不是法學家。他們的結論。根據公道。並不根據法律。他們所提的解决方法。一方面顧到爭議雙方的要求。但是却沒有抹煞世界整個的利益。和管理國際關係的原則。這是對於兩國政治爭議適用的一種程序。如果國聯會員國認這種程序。對於遠東適合的。那末爲什麼不能在歐洲適用嗎？日本雖然拒絕萊頓報告書。但是仲裁法庭的制度。並不因此而無效。他惟有表明我們有組織經由一個具有國際權力的機關。行使公衆制裁制度的需要。

(七)分別武裝原則

把操越的軍力。賦予一個國際的權力。而能不至於叫會員國失掉了。他們國境以內和海外殖民地維持法律和秩序的方法。在歷史上。這還是第一次。我們可以採用各國武庫保持分別武裝的原則。又達到這種結果。法國計劃中。包含着這種原則。况且國聯所指揮的。並不需要幾百萬 或是幾千萬的軍隊。使用有力戰具的特種軍隊。數目上比較可以很少。所以結果。這些軍隊可以集中起來。不但可以歸國聯指揮。而且可以由他直接管理。在法國計劃當中。對於國聯編練國際航空軍。就是採用這種原則。我們對於科學家在這紛擾的世界發明的超等武器。坦克車。毒氣。重砲。潛艇。最新式的戰艦。和其他武器。爲什麼不能採取同樣的辦法呢。倘於國際空軍能够組織成功。那末很明白的集中管理的原則。就可以成立了。在另一方面。我們可以講。因爲飛機或許要成功將來最有力或者最能破壞的武器。所以其他武器。或許不十分要緊。

保持分別武裝的原則。並不是新發明。在文明社會裡。已經採取了這種原則。諸如憲兵和警察使用一種武器。海陸軍軍人另使用一種武器。就是一例。在國際方面。也曾經消極的使用這種方法。去削減德國的軍備。現在又提議積極的給國聯一種超等武器。把科學的成就。歸他使用。從此以後。這些武器。可以不用做互相攙殘的東西。而成功保障和平。維持正義的工具了。這是新時代的曙光。從此各國的惡人。將要因此而斂跡。現在各國全有個人或是團體。仍舊牢守着戰爭是國策工具的主義。這一種主義還是一世紀以前克勞司維玆所主張的。雖然有非戰公約簽字國的宣言。這種主張。一時間不容易消滅。這是每一個狄克。多的信條。據說。近來墨索尼墨會經說過。我否認永久的和平。那是死亡。

按照目前狀況。全世界全屈服在偏狹的國家主義之下。他或許要煽動種族的情感。民族的觀念。和激起爭取霸權的欲望。他們任何國家得勢。就可以叫歐洲—或者全世界—陷入萬劫不復的災禍。他們所了解的唯一理由。就是武力的理由。危機潛伏在不能逆睹的方向。以前南非和世界大戰的危機導源於蘭德的誇張者。和西拉吉夫的暗殺兇手。現在或由於中國的盜匪。東京的軍閥。將來或許是由於南美的獨裁者。或是巴爾幹的復國同盟會對於這種情形。唯一的攻毒劑就是盧騷開的一個藥方。『設立一個全武行的大同盟』一這般做法可以叫國際陰謀家和侵略者遇比較困難和危險的道途。

(八)英國外交政策

所以我們倘然要和平。必定要爲和平而組織。我們事能期待國聯不能做的事。除非我們願意用必須的機械。替國聯武裝起來。他斷不能阻止戰事。這種說法是很顯的。但是英政府的政策是這樣呢？讓我們担白的講。國家並不是我們外交政策的礎石。我們如果是有任何外交方針的話。那種方針便是隔離。坎寧(按Canlog, George 1770-1827曾在畢特與李佛浦爾內任閣外交當軸。初屬自由黨後改入保守黨。)蓄守舊的鬼魂還盤踞在英外部。現任外長受他的魅力。我們的格言仍舊是一各人照顧他自己。上帝照顧我們人家。我們爲什麼不贊助法國計畫的建設原則嗎？就是因爲我們不願意他適用在我們的身上。我們仍舊生活在戰前的空氣裡。我們的心裡還沒有歷史—這就是阻止自由政府批准一九〇七年海牙公約。和促成哈丁吉貴族撰著比國中立問題的著名紀念的哩。那就是養成不安的理他叫戰爭成爲毫無可疑的事件。

但是包爾溫君竟然在下院發表一個親切而勇敢的演詞。說防衛空軍攻擊的唯一辦法。就是報復這樣說起來。在下次歐戰開始以後的幾天工夫裏。英倫三島人 烟稠密的各城市居民。因爲窒息。飢餓和疾病而死的。將要滿坑滿谷了。他並且說。關於戰爭的行動。制訂法規是沒有用的。在戰爭情感爆發以後。那些廢止。禁過和限制軍備的條約。全要被看做廢紙。

英國在日內瓦的代表。又怎樣做呢？他們爲什麼浪擲時間呢？包爾溫建議調查國際管理的能性。其法政久經調查過了—他已經調查好幾年—結果已經查出了 裁軍會。其重要調查也可以的。但是除非我能按也較爲 切實。有力和 健全的建設。我最如不要破壞法國計劃』。我們在一九一四年破壞日內瓦議定書一般。在這機械時代。世界的距離到了整個的文明繫在一根繩索上。我被需要所迫促。不能不探求一種解决的地方我們家室的安全。兒童的保護。以及國家生存的自身。逼迫我們和鄰國合作。規避這個問題是卑怯的行爲。向後退維是懦弱。我們倘然不預先担保統持此義。那末我的勢力。權威和道義精神。全要喪失。這就是一九一四年八月給我們的教訓。

在人類進步的多方法。英國有了許多的貢獻。所以採取隔離政策是不應該的。美國人民的心理和行爲或許被恐懼糾紛以及不顧公益的自私心理所支配。但是這個並不能看作最有勇氣。遠見和愛國心理的政策。現的確不是一種英雄榜樣。足以爲我們效法。我們的職責很爲明顯我們處在調解條頓和高倘(即德法)兩民族永久爭衡的地位。我們應該努力。築成一座用正義與和平爲礎石的橋樑。我們必定要用仲裁法庭和國際軍隊兩大砥柱去支持他。我們應該這樣的奠定歐洲的法律統治。在若干世紀的以前但丁。聖比盧騷。李伯尼茲潘盛康等諸哲人理想中所抱的聯邦夢想我們應該促進他們的實現。

在目前決斷命運的時候。各國全向恐怖的深淵奔跑着。我們對於死者。不應該吞食休戰的誓言。對於在後我們而生者。不應該拋棄在盟約下所負的義務！(未完)

哲學界

美國的唯心論者近也合作了一本表示主張的書。題爲『美國現代的唯心論』Contemporary Idealism in America。由約紐的麥米倫公司出版。執筆者共十二人。各派的唯心傾向—絕對論派。個體論派。人格論派。柏拉圖派等—均有代表。暨如會爲調查基督教活動來過中國。作過一本頗清楚的哲學概論的霍京。W. E. Hocking。英國包桑奎之徒。作過一本唯心論概述。文章也寫得還不錯的享雷作過一大本休謨研究的Charles W. Hendel。也各作過哲學概論的G. Watts Cunningham。E. S. Brightman J. A. Leighton 由有人向中國介紹過的布丁J. E. Boodin等。均在其中。其實。無論如何。唯心論的勢。是本會再振起來的了。這種合若干一派的人共成一本書。顯然是仿照以前六個八個實用主義者。或更前的英國八個人格唯心論師之所爲而爲的。但是實在論與唯。論之爭現在也已成過去的了。二十世紀以來的(特在英美)哲學界。初本以新實在論爲主潮。這些年來(相對論證實以來)則集中於科學的哲學。說科學哲理。或自然哲學。也可。最近這三兩年重心乃又轉。邏輯的問題。不過。不論怎樣轉來轉去。却遠未 出羅素貢 獻的範圍。未來世界哲學的新潮流其在數理邏輯與唯物證法結合之後乎？

小智囊

龐大「蒙古」式機車之新論

紐約中央鐵路所行駛之『蒙古』式機車。近日對於其動力輪。加以改良。此項新輪之心。改爲雙圓盤。其上再加一輪圈。據發明者之意見。此種輪較舊者。價値既廉。而體質亦輕。且行駛於路軌上。其衝擊力亦減小。該路之其餘機車。如進工廠修理時。亦將如此改良云。

影海

評「苦纏綿」(郭醉宏)

以『杜門謝客』一片成名的白蓓爾史丹妃。在新片『苦纏綿』中的成績確是進步得多。當我走出戲院之門後是這樣的想。

『苦纏綿』的題材當然逃不出愛情的漩渦。不過這一片的愛情。較之他片的愛情尤有意義。指出青年一條愛情之道路來。所以『苦纏綿』不失爲一動人心靈的片子。

白蓓爾史丹妃在本片中的表情很有魂力。細膩穩貼。絲絲入扣。劇本很緊張動人。自始至終。一點都沒有沉悶的地方。所以她在本片中很容易發展她豐富的天才。亞道夫孟郁也很成功。風流瀟灑。細膩纏綿。他擅長內心表情。尤多皮笑肉不笑的神情。其餘的配角都很平平。

本片的編劇和導演都是福爾克凱潑拉。資格老練。經費宏富。能够儘量的發揮劇中人個性。其餘都沒什麼可給人抨擊的地方。

收音很淸晰。語語動聽。對白很幽默雋永。美麗婉妙。有幾幕對白很冗長冗悶。能够改短些那是更好。背景也具有藝術化。富麗堂皇。使人心坎上感到舒適。

總之這一部『苦纏綿』是哥倫比亞很上乘的片子。

建國一年回顧錄

一般行政概況(續)

丙。二等道路。延長概算。一五。二〇〇粁。聯絡各主要都市之路線。及由各主要都市至主要縣城又主要之路線。

丙。三等道路。延長概算。一九。六〇〇粁。各縣城互相聯絡之路線。及由各縣至地方市鎭之路線。以上三項之道路延長。概算六〇。〇〇〇粁。

丁。四等道路。前記剩餘之路線。

一。道路之構造。

建設道路。分自動車專用者。及馬車交通公用者。修齊排水溝一種土路。

一。道路之幅員。一等道路幅二八米。用地幅三五米以上。二等道路二三米三〇米以上。三等道路一八米二五米。

一。道路之分年建設。第一次五年。第二次五年。預想十年頃完成之。第一次五年內之施工延長。共三四。〇〇〇粁。建設費預定四二。五〇〇。〇〇〇圓。第二次五年內之施工延長。共二六。〇〇〇粁。建設費預定三二。五〇〇。〇〇〇圓。

其他關於教育司法各方面。政府亦正在漸圖建設。但尙無具體辦法。容俟續述。

滿洲國之天然資源

滿洲國居於北緯四十度至五十六度。東經百十六度至百三十六度之間。以長白山脈大小興安嶺山脈包圍豐沃之一大平原。蘊藏多數天然之資源。舊日軍閥。祇知以征戰爲能事。而並不注意於資源之開發。毫無進步。利棄於地。至爲可惜。滿洲國之建國。以此爲樞機。若再加之以科學之智識。有統系之組織。則將來前途之發達。浩瀚無涯。

農產物

滿洲國境內未墾之沃野。彌望皆是。雖熱河興安二省。因氣候風土關係。殊少宜耕之地。而奉天吉林黑龍江三省。地味饒沃。作期中之氣候適宜。其農產資源區。大致如左。

三省可耕地之面積約計

	總面積(千百)	可耕地面積	未墾地面積
奉天省	一八。五〇六	六。四〇〇	一。七〇〇
吉林省	二六。七五五	一〇。八六六	五。九二一
黑龍江省	五八。二一七	一二。八三四	八。九八二

總面積一〇三。四七八百中。可耕地三〇。一〇〇。既墾地一三。四九七。未墾地一六。六〇三。重要農產物。卽大豆高粱粟占世界獨步地位之輸出農產物。

大豆。耕作面積。四百萬町步。生產四千萬石。向來用爲榨油肥料。今歐洲諸國以爲飼料食料。及工業原料。大博好評。將來大有發展之餘地。

高粱。耕作面積。三百萬町步。生產三千五萬萬石。向爲農民主要食物。或酒精原料。或家畜濃厚之飼料。或澱粉原料。將來若研究漂白法成功。爲澱料工業之原料。大有可望。

粟。耕作面積二百萬町步。生產二千五百萬石。素爲食料。將來尙能增加其產額。

玉蜀黍。耕作面積。約百萬町步。生產一千三百萬石。不但爲農民補助食料。且爲飼料及澱粉製糖等工業原料。可供利用。

小麥。爲北滿一帶適宜之產物。耕作面積一百五十萬町步左右。若改良種籽。研究耕種方法。可望增加產量。共他爲米棉花煙草亞麻甜菜蔬菜。及花卉等出產亦多。

總而言之。滿洲國之農產資源。至爲豐富。大可發展。

畜

滿洲國爲天然富於畜產之區域。滿洲人及蒙古人。慣於飼養家畜。前設法獎勵。將成世界有數之畜產國。其中如興安省各蒙旗地方。因雨量過少。不適耕農。一望草原。自古爲著名畜產地。玆以各省現有之牲畜約數如左。

	奉天省	吉林省	黑龍江省	熱河省	共
牛	五一七,000	四三〇,000	六三〇,000	一,一一〇,000	二,七二七,〇〇〇
馬	六二〇,000	七三〇,000	一,〇三〇,000	六一〇,000	三,二二〇,〇〇〇
騾	三一〇,000	二九〇,000	一五〇,000	四〇,000	八一〇,〇〇〇
驢	三四〇,000	八〇,000	五,000	一〇〇,000	五二五,000
豚	三,二九〇,000	二,二九〇,000	一,九九〇,000	一,〇〇〇,000	八,三五〇,000
羊	四八〇,000	一八〇,000	一,九四〇,000	三,二〇〇,000	五,八〇〇,〇〇〇

興安省所有牲畜數包含在黑龍江熱河兩省之內

奉吉黑三省之牛馬。多用於農耕。興安省之牛馬。多用於蕃殖奉吉兩省。多飼山羊。其外各省。多飼綿羊。耕農多用騾農家最重要之副業。爲飼豕。然而上記之各種家畜。其種類劣。不能與諸文明先進國之家畜同論。馬之體格。僅四尺二寸內外。雖堪虐使。而以身軀拙劣。功用不彰。若以高級馬種改良。其性質斯爲耕農用或爲軍用馬。均有價値。牛體高四尺以下。不適於役用。用泌乳量一日不過一二升。不當改良之驢騾。都係耕農畜與畜產資源。無大關係。農家都養家。而其 品種 極劣。改良以增高其肉質。綿羊以採取毛皮爲目的。今則產毛量每年一頭僅產毛三磅左右。若欲以綿羊毛爲滿洲國之畜產資源。極當改良其品種使毛質提高。毛量增加。現滿洲國重要畜產物。即羊毛羊皮肉牛。調查其產額。羊毛年產九百萬磅羊皮一百萬張。內牛三十萬頭將來倘推廣牧場。改良畜種。則畜產資源之增益。必大有可觀。(未完)

八駿圖一部　郎世寧筆

中國電影皇后選舉

胡蝶當選

定期舉行加冕禮典

上海星明日報主辦之電影皇后選舉大會。經兩月之競選業於二月二十八日截止。卽於是日下午十時開票結果如次胡蝶以二萬三千三百三十四票之最多數。當選爲民國二十二年第一屆電影皇后。次多數爲陳玉梅一萬三千〇二十八票。阮玲玉七千二百九十票徐琴芳三千三百二十三票。朱秋痕二千二百〇三票。錢似鶯千五百二十九票。盧翠蘭一千三百十二票。(不足千數者從略)當卽由王。邵蘇三律師簽名於總揭曉單之上。以資證明。而昭愼重。至電影皇后加冕典禮之期。大約在本月中旬。

淺田飴

（一名淺田軟糖）

本劑乃漢方之醫聖贈從四位淺田宗伯先生、服務宮中時調進處方、於左記諸病有特効

專治一切痰咳　感冒　百日咳
哮喘　肺病　氣管支加答兒
病後衰弱　產前產後　虛弱者之補血

固形淺田飴

旅行、遠足、觀劇、演說、音樂家、運動家、事務家等群集雜踏時、用之能保護咽喉清亮、預防呼吸病、尤爲甘味芳香、萬人皆嗜之携帶藥也

固形 淺田飴

（一名淺田硬糖）

（美麗罐裝）

定價 自金票貳拾錢至貳圓不等

各埠藥舖均有出售

總行 東京・大阪 堀內伊太郎

味の素

（味之素）

寰案應用最新調味精粉

吾鄉人士、最喜食肉、然于烹調、皆用古法、以爲薑椒葱蒜、糖塩醬醋之外、無新材料可取、最近進化學術、事物一新、知味の素爲味中極品、男女老幼爭先購買、試用烹調能成美味、則知其效、無不欣慰矣。

奉天城内中街
萬年聲
風琴大減價

一切皮膚病之外用常備藥

愛膚膏

疼痛搔癢立刻止住

素以効能卓越而著名之愛膚膏殺菌力强大毫無刺激痛癢立止擦數回立奏卓効故有皮膚病者須從速治療請購良藥愛膚膏一試

此藥專治頑癬脚氣足爛陰囊癬金錢癬牛皮癬疹癬鵝掌風濕疹凍瘡火傷創傷擦傷胼胝（生鷄眼）陰毛虱毒蟲咬傷靴傷酒刺粉刺面皰雀斑汗疹丹毒潰瘍陰部痒疹陰部潰瘍口瘡耳瘡頭瘡糟鼻子鼻瘡痔瘡此外皮膚諸病一搽立好効驗如神世之患皮膚病者請一試以知敝舖言之不謬矣

藥價
大盒金票一圓
中盒金票五十錢
小盒金票三十錢
試用盒金十二錢

總批發處　大阪市東區清水谷西之町　振替大阪三四五　順和公司

大連市山縣通一丁目振替大連三七六五電話六七六五　順和公司支店

代售處

奉天四平街 大德生大藥房
奉天鐘樓南 中西大藥房
奉天鼓樓南 歐美大藥房
奉天鼓樓南 永年大藥房
奉天鐘樓南 歐美大藥房
安東中富街 東盛增遠
鐵嶺鼓樓西 平記大藥房
長春北門外 中西大藥房
長春北門裡 興亞大藥房
遼陽什字街 天鋛成
營口二道街 中西大藥房
營口魚市口 五洲大藥房
營口永世街 興亞大藥房
營口西大廟 義興成余記
吉林糧米行 五洲大藥房
瓦房店新市街 德記大藥房
大連市監部通 華泰大藥房
大連市奥町 華西大藥房
西豐子永勝街 德記西藥房
營口店平安街 德順藥房
金州城裡 德記藥棧
西豐子平安街 廣生堂
海城城裡 華西大藥房
鳳凰城南街 中西大藥房
天津估衣街 藻記公司
北京大柵欄 華美大藥房
北京大柵欄 老德記藥房
北京前門外 中美大藥房
天津日租界 同春大藥房
▼其他各埠大藥房均有代售▲

勿使蛔蟲竊取小孩之精力

服用嬰孩自巳藥片也可

諺云莠芟興而嘉禾謝蛔蟲肥而小孩瘦故家有多啼弱小之小孩爲其父母者其三復斯言蓋蛔蟲不除而欲望其小孩强健是必不可之事也但如投以舊式劇烈之殺蟲藥是亦不甚妥當不若服用嬰孩自己藥片之爲美因嬰孩自己藥片藥性和平功效偉大非惟能去蛔蟲且能使小孩內臟健全胃口增進能多吸收所哺食品之滋養料而使其循序長成也甘肅榆中縣仁義元號經理賀進之君來函云「小兒曾患食積蛔蟲喜食鹹土面色瘦黃等症後服嬰孩自己藥片其病若失面轉紅潤矣」嬰孩自己藥片係爲小孩之專藥統治小孩食積胃呆驚風發熱腹瀉嘔吐傷風出牙諸症凡經售西藥者均有出售或直向上海江西路四五一號韋廉士醫生藥局函購每瓶七角六瓶三元五角郵費不取

玄陰凝不昧其潔　太陽曜不固其節

（九日清晨雪中攝影）

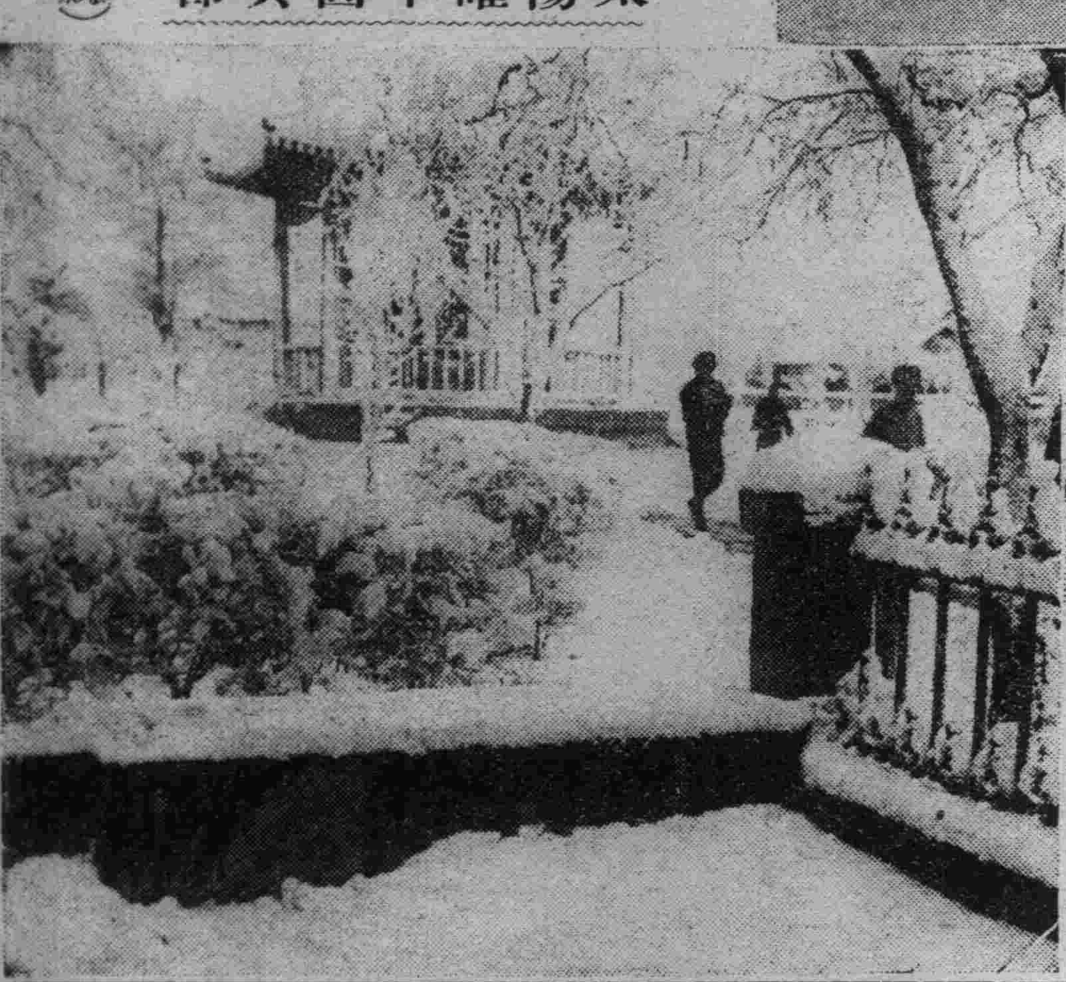

經濟欄

美金融恐慌聲浪中 滿洲輸入商品市況 前途不定人情低迷

遍襲全美之金融恐慌，影響滿日各國經濟界，極呈暗澹，重要商品亦混沌，前途如何，不容豫測，惟問題之重點，懸於金貨，以如何程度爲止，即隨日美滙金票漲，滿洲人之購買力，不免減退，是爲一般觀測所一致，惟金價前途之觀測有悲樂兩面，即有隨日美滙奔騰，金票價不免漸漲之說，又有主張因美國離脫金本位，國際銀市場中心，由美元移英元，今後銀價，當以日英滙爲有力材料之變動，果然則金票價不見甚漲之說，金價漲落，既無定向，故以大連爲中心之重要商品市況，亦呈低迷，六日以來，交易殆形杜絶狀態，今後如何，殊堪注目，茲特將關通商情方面之觀測，綜合分誌如下，

綿綫布　日本市場休市，消息缺少，無由確斷，然從大勢言，不容樂觀，暗中行市，傳跌十圓乃至二十圓左右，賣買雙方，均縮手觀望，殆無商談，當前豫測因金票貴，購買力減退等情事，人情概傾向於悲觀

砂糖麵粉　因熱河時局，及內地缺少馬車，運貨全然杜絶，商品堆積，市價慘落，金價一百零五圓時，貨價早已落至金價九十五、六圓時同樣之價格，直至今日，遭此次美國恐慌影響，金價縱漲至九十五六圓位，對於商品市價當無直接影響，試觀現下市價，麵粉（頭等）二圓六十五錢，砂糖（P）七圓四十五錢左右，均呈傾軟狀況，人情悲觀，惟視金價漲度如何，而定前途市況，一面又不無樂觀論者，雖目下日本市場無市，人情低迷，商談杜絶，然北滿方面存貨既缺，故與大勢無涉，不久可有商談之指頭，無論前途觀測如何，就現狀言，較最近之高記録，麵粉（頭等）三圓十錢，砂糖（YV）七圓六十錢，均呈反落，

麻袋　全世界滙兌市場休市中，既缺採算基準，暗中混沌，惟據大連市場方面之觀測，略跌二分左右，

人情畧安定 買意漸起 大連特產市況

【大連訊】本埠特產市況，因受美國金融恐慌影響，錢鈔休市，糧市場亦呈低迷中，自昨日隨人情略能靜定，買意有起，及至午後始見回漲，後有華南及本商各幫旺買，其價更形強調，豆餅追隨微漲，豆油仍平，高粱買賣清閑，其價穩定，

傳美幣膨脹 金價更跌

【上海九日商通電】九日午前標金滙兌市況，因美國通貨膨脹政策具體化愈呈濃厚，標金開價軟化，昨日買進之零星方面，早已開始傾售，金價更跌一層，然遇有猶太系銀行套利作用市價回漲，中美滙因有投機家旺賣，急落至三十二弗整，是賣方所出價，然買方縮手觀望，再至三十二弗四分之三賣手爲銀行，中英滙三月期，以九片八分之一妥協，後弛至九片盤，中日滙因輸出滙擁擠，日美滙大勢軟，商館賣出愈多，銀行買進不多，後正金銀行賣，直落至七十三兩整，大連帮買，提價自七十三兩四分之一至七十四兩整，後買賣均懸，市價暫定，後又有銀行賣出，無材料可支持，銀價強調不止，

中國茶運俄旺

上海訊云，中國產茶素爲世界之冠，茶質亦極優良，在中俄絶交期內，每年輸入俄國境內者，爲數仍屬不少，據實業部國際貿易局調查，上年輸入俄國茶葉，值六千餘萬，仍供不應求，俄商不得已，求之於高加索及日本，但高加索及日本茶質不良，故仍採求華茶爲大宗，現中俄業已交通較便，華茶輸俄，頗呈躍躍之象，聞上週華茶出口輸俄者，已逾六百餘噸，暢旺自在意中，預料今年華茶輸俄最低限度可由六千萬增至七千萬，

行市 九日

條銀標金

倫敦銀塊現行 一八片〇分〇
遠期 一八片一六分一
紐約銀塊現行 二九仙八分三
孟買銀塊現行 五六留比二分一
上海標金（午前）開行 六九一·五　大價 六九六·〇
下市 六九五·二　小價 六八三·五
午後開行 ……

中外滙兌

（弗 仙 分）
英美滙兌 [illegible]
美日滙兌 [illegible]
日美滙賣 [illegible]
美國上海滙 [illegible]
上海東滙賣 [illegible]
上海美滙買 [illegible]
上海英滙賣 [illegible]
奉天城內滙兌 現洋滙上海 [illegible]
現洋票滙中銀 [illegible]
金票滙中銀 [illegible]
現洋票滙大連 [illegible]
大連滙上海 [illegible]
大連滙烟台 [illegible]
營口滙上海 五〇九〇兩
安東滙上海 五〇九〇兩

各地錢鈔

奉天
●日站金票對現洋　午前　午後
開行 一〇六·三〇　一〇三·五〇
下市 一〇四·四〇　一〇四·二〇
大價 一〇六·三〇　一〇四·五〇
小價 一〇〇·四〇　一〇三·二〇
妥數 一二〇萬　一八〇萬
●同現洋票對金票現行
九點 九三·七〇　一點 九六·四〇
十點 九四·二〇　二點 九六·五〇
十一點 九四·五〇　三點 九六·一〇
●鈔票對現洋票
開行 一〇二·九〇　一〇二·九〇
下市 一〇二·九〇　一〇二·九〇
大價 一〇三·〇〇　一〇三·〇〇
小價 一〇二·〇〇　一〇二·九〇
妥數 一八萬　三三萬
●仝現行
九點 一〇二·九〇　一點 一〇二·九〇
十點 一〇二·九〇　二點 一〇三·〇〇
十一點 一〇二·九〇　三點 一〇二·八〇
●奉天城內錢鈔
現大洋對金票換 〇·九六八
鈔票換現大洋 一·〇二八
哈大洋換現大洋 一·〇〇〇
天津中交票換現洋 一·〇〇〇

大連
●鈔票對金票（午前 近期 遠期）
開行 ……　下市 ……　大價 ……　小價 ……　妥數 ……
●同現行（午前）（午後）
九點 ……　一點 ……
十點 ……　二點 ……
十一點 ……　三點 ……
●現洋票對鈔票現行 ……
●鈔票對小洋錢現行 ……

安東
●鎮平銀對金票　午前　午後
近期開 ……　又下市 ……
遠期開 ……　又下市 ……

開原
●金票對現洋票現行
九點 九四·〇〇　一點 九六·五〇
十點 九四·五〇　二點 九六·〇〇
十一點 九五·〇〇　三點 九五·六〇

新京
●鈔票對金票 九七·一〇
●現洋票對金票 九四·三〇
●鈔票對現洋票 一〇二·九五

哈埠
●國幣對金票現行　午前　午後
十時 九三·六〇　一時 九六·九〇
十一時 九六·二〇　三時 ……

營口
●金票對爐銀現行 三七〇·〇〇
●鈔票對爐銀現行 三六八·〇〇
●爐銀對奉票現行 三五五·〇〇

各地豆糧

奉天城內豆糧
大豆 一·一五　大餅 一·四〇　豆油 一·五二　白豆 一·六五　小豆 一·四〇　紅小豆 一·三〇　花小豆 一·七〇　吉豆 一·九〇　合豆 一·〇〇　青豆 一·五〇　綠豆 一·四〇　穀子 一·八〇　稗子 〇·七〇　芝子 〇·四五
麗子 〇·六〇　稻子 一·二五　大麥 一·七〇　小麥 一·四〇　高粱 〇·七五　包米 〇·七〇　粳米 一·一〇　元米 一·三〇　小米 一·三〇　江米 一·二〇　粉米 一·八〇　秫米 一·二〇　稷米 一·一〇　芝麻 二·四〇

奉天
●日站大豆（百斤大洋價）午前開行　午後開行
三月 ……　四月 ……　五月 ……　現貨 ……

大連
●大豆（百斤、鈔票價）午前開行　午後開行
現貨 五·〇〇　四·九〇
不帶袋 ……
三月底 四·九九　四·八六
四月底 五·〇〇　四·九〇
五月底 五·〇六　四·九六
六月底 五·一〇　五·〇〇
七月底 五·一二　五·〇七
●豆餅（壹塊、鈔票價）午前開行　午後開行
現行 一·五六　一·五四五
三月半 ……
四月半 一·六〇〇　一·五六〇
五月半 一·五七五　一·五九〇
六月半 ……
七月半 ……
●豆油（壹簍、鈔票價）午前開行　午後開行
現行 一三·九〇
三月半 一三·八〇
七月半 ……
●高粱（百斤、鈔票價）午前開行　午後開行
現行 ……
●大連麻袋（一枚金票價）
現貨 二·四二　二·四三
三月底 二·五〇　二·四八
四月底 二·四九　二·四八
五月底 二·五九　二·五四
六月底 ……
七月底 ……

新京
●大豆（一石、鈔票價）午前開行　午後開行
現貨 一二·九〇　一二·七〇
三月半 ……
●高粱（一石、鈔票價）午前開行　午後開行
現貨 五·五〇　五·四〇
三月半 ……　五月卯 ……

哈埠
●大豆（壹布特現洋價）午前開行　午後開行
三月半 〇·七〇　〇·七九
四月半 〇·七九　〇·八〇
五月半 〇·八一二五　……
●小麥（全上）午前開行　午後開行
三月半 一·四三五
四月半 一·四六〇　一·四六五
五月半 一·四三五

國外商品

●美國綿花（錢）（跌）
三月卯 ……　十二月 ……
五月卯 ……　一月卯 ……
七月卯 ……　現行 ……
十月卯 ……
●印度綿花 一圓〇〇錢（漲）
卜羅吉印 一八八留比分
沃謀拉印 一六五留比分
邊高營印 一四四留比分
●大阪綿花 近卯 四五二·二〇　遠卯 四八二·二五
●大阪三品（綿綫）（壹捆金票價）午前（開行）　午後（開行）
三月底 一七七·五〇　一七五·五〇
四月底 一七四·三〇　一七三·〇〇
五月底 一七四·二〇　一七二·三〇
六月底 一七二·五〇　一七二·二〇
七月底 一七二·四〇　一七二·三〇
八月底 一七二·五〇　一七二·〇〇
九月底 一七一·五〇　一七一·〇〇
●大阪綿布綫現行
龍C ……　細布 ……
單人 ……　斜紋 ……
白斜 ……　市布 ……
●橫濱生糸 近卯 ……　現物 ……
●神戸豆餅
三月底 ……
四月底 ……
五月底 三·四五
六月底 ……
七月底 ……　三·三二

大阪商船出帆

△開往門司神戸大阪（上午十時開）
哈爾賓丸　三月十二日
香港丸　三月十四日
貝格爾丸　三月十八日
亞米利加丸　三月二十二日
烏拉爾丸　三月廿二日

△開往天津（到塘沽止）
貴州丸　三月十六日
河南丸　三月廿一日
武昌丸　三月廿九日

△開往上海福州基隆高雄（下午三時開）
盛京丸　三月十四日
福建丸　三月廿六日

△船票發售處　滿鐵沿線各站及各埠日本國際觀光局

車船連運票（往復票火車減二成輪船減一成通用期限兩個月）大連門司神戸間輪船票（實往復票返程票價可減二成通用期限參個月）發售

△專屬貨物代辦處　各地國際運輸會社

大阪商船株式會社　大連支店

阿波共同汽船出帆

△開往芝罘威海衛青島（下午七時開）
廿六共同丸　三月十一日
十六共同丸　三月十三日

△開往芝罘威海衛仁川
廿六共同丸　三月十五日

△開往天津
長山丸　三月十八日

△開往仁川鎮南浦
長山丸　三月十二日

△開往芝罘
十八共同丸　三月十日

阿波共同汽船會社　大連支店
大連市山縣通　電話　五〇〇一番　六八九〇番

大連汽船出帆

△青島上海行（上午十一時開）
奉天丸　三月十二日
大連丸　三月十五日
長春丸　三月十九日

△天津行（天津溯航）
天潮丸　三月十二日
濟通丸　三月十七日
天潮丸　三月二十日

△龍口行
龍平丸　三月十日

△基隆高雄行
山西丸　三月十日

△長崎基隆高雄行
山東丸　三月十九日

△新潟伏木敦賀行
河北丸　三月十三日

大連汽船株式會社
專屬貨客經理店　大連市敷島町六番地　永和公司　電話　七二七五番　七八六八番
阪神航路專屬荷扱店　大連市須磨町六〇番　澤山兄弟商會　電話長　五二六五番　四六八一番

慶祝建國週年紀念

哈爾濱木石稅捐局

聲明旗幟臂章護照作廢

熱河民衆自衛軍騎兵第三師師長馬兆豐爲聲明事，敝人前奉方總司令永昌命令辦理招集遼西一帶隊伍，曾領有第三師師長第七八九各旅旅長委任關防旗幟臂章等物在案，茲因諸多障礙，奉命停止進行，應即辦理結束，所有頒發旗幟臂章護照限七日一律繳回作廢，倘逾限後仍有流落在外未能收回者，敝人概不負責，特此聲明

三月二日

恭頌駐哈鎭防軍第五連長孫君國卿鋤暴安良之政德

本鎭舊正月念日有匪首天帮同黨四五十名，在鎭北張喞叭屯盤居，孫連長聞報立即帶隊往剿，抵彼接仗多時，官兵奮勇直前，以致匪即敗北，除傷斃不計外，得大鎗二桿，救下人票三名，即准保釋，放未稍勒索，似此一役，足寒匪胆，本鎭幸獲安謐，皆吾連長等所賜也，官兵到處，食不獻粗，宿不擇屋，軍民相處秋毫不犯，足徵紀律嚴明，治軍有法，咸謂國家干城，黎庶保障，洵不誣也，民等受賜良多，特登報端，以彰德政，而鳴謝忱

農安哈哩海城全鎭商農全啓

感謝良醫葉季紅大夫

逕啓者，敝人第四小兒於春初患春温重症，口舌糜爛，便閉溺赤，飲食不入於口者已一星期之久，經中西醫士治療均未獲效，勢頗於危，幸經友人郎冠民君介紹葉古紅大夫介弟葉季紅先生診視服藥數劑，即轉危爲安，又一星期已獲痊癒，洵當代之良醫也，先生對於婦孺兩科，尤屬特長，其於各種失血重症亦頗多經驗，敝人感激之餘，謹此登報鳴謝，患病諸君，幸勿交臂失之也

醫寓　本埠南市場對過新旅社致號房間電話五一七七
分診所　奉天商埠地八緯路經路口路北　大西邊門外一西頭北鄰里第七號
鴻育堂　陳塵隱謹啓

王冷佛緊要啓事

鄙人才智庸陋，謬承民報理事會推爲社長，辭不獲已，勉強就職，乃近因賤軀多病，難任煩瑣，已函請理事會允准辭職，自即日起，已不負民報責任，恐未周知，特此登報

宋聖言緊要聲明

復縣二區趙家村公所宋家屯居民宋聖言，因妻秦氏結交情夫孫耀臣，感情漸熱，情夫與秦氏陰謀之下，利用宋聖言目不識丁，僞作離婚字據，及錢帖，迫宋蓋章後，姦夫婦同逃，繼又捕回，秦氏改過自新，宋已不再究問，離婚僞據，準作無效，惟僞作之錢帖，據秦氏謂，內容係宋聖言貸孫耀臣小洋千元，此據尚在孫手，而孫已行踪不明，此後該字無論落於何人之手，概作廢紙，特此聲明

祝賀建國一週年奉贈彩品大廉賣

人人衆位容易撮影的

櫻花牌照相機

價定五圓　三圓五十錢　兩種

全滿有名照相材料店代售

「櫻花牌膠片」懸賞撮影現正公開募集中　印有懸賞辦法請向各照相材料店索閱便悉

聲明失照作廢

啓者楊明係双城縣六區楊家屯人，有祖遺熟地拾段，計地廿六垧九畝半，楊遇春名下地三段，計七垧三畝半，楊遇林名下地一段計四垧二畝，楊完名下地一段，計一垧八畝，馮級三名下地一段計二垧半，以上共十七段，計地四十二垧八畝，原有地照四至邊界咸皆分明，且有村正四鄰爲証，因於去年秋九月双城遭兵匪劫陷城後，將錢財地照等物皆被匪人搶掠殆盡，以是除呈請縣政府補發新照外，該原有照無論存在否或落中外人手概作無效廢紙，特此聲明

招考滿洲國學生

招考左記學生

一、欲入日本陸軍士官學校及其他陸軍諸學校者（軍政科）一年修業　壹百名
二、欲入日本各種大學豫科、高等學校、各種專門學校者（受驗科）二年修業　壹百名
三、資格　中等學校畢業程度及有同等學力者准免試入學
四、學費　其他一年學費九十六圓　宿費八十四圓　饍費二百十六圓
五、開學　陽歷四月一日

附啓　本校學生於本年二月投考士官各生均經取入士官學校，士官學校及成城高等學校均特別諒解矣

本學校舍地勢高敞，環境清幽，冬暖夏涼，極適修學，且有林木叢茂地勢軒敞明窻淨几設備完善之寄宿舍，以供各學員生住宿

地址　日本東京市外　砧村　成城學園

成城學校留學生部啓

馳名旅社新張廣告

啓者世界文明進步，海禁大開，南北交通，輪軌馳騁，東西各國通商海外，無不注重旅行者也，鄙人有見於斯，特在奉天省城小西關大什街南路西新式樓房數十餘間，開設馳名旅社，室內整潔，設備精良，所有電燈電話客廳禮堂均已齊備，房分四種，鐵床火炕，單間普通，咸隨客意，並選青年熟手慇勤可靠之茶役侍候週到，特聘著名庖師精作隨時便飯，價格較比市街一概從廉，諸君惠臨一試，方知言之不謬也

本店主人　董吉軒謹啓
本號自働電話四零七零號

贈送夏氏化痔膏

此膏乃北平夏氏世傳，對於內外痔症，各種痔漏，神效非常，無論輕重，一用此膏，消其管，斷其根，永遠不犯，非是一般止痛止腫痔藥所可比，爲普濟患痔者起見，特爲贈送，凡買一盒者，即送一盒，每盒價現洋一元，外埠函購，免收寄費

代售回春膏專貼男婦痔漏乳症，神效非常

奉天商埠九緯路楊字里內純厚里

夏福興堂啓

生徒募集廣告

本科（晝間部）

一招生額數　約五十名
一學科目　日語、漢文、英文、簿記、算術、珠算、商業實務、日文打字、漢文打字、法制經濟
一卒業　三年卒業，但願入日本中等學校者修業一年特爲介紹
一教授時間　晝間每日五六點鐘
一開學　陽歷四月一號
一學費　報名費金一元五角，每月金一元五角，故報名時共交金參圓，入學試驗不合格則退回
一入學資格　高級小學校卒業以上及有同等學力者自十四歲至二十五歲
一入學試驗　漢文、算術、口試，陽歷自三月十四號至十六號行之
一報名手續　報名時交存像片外應交國卒業證書或卒業公函，同等學力者只報學歷
一報名期　陽歷三月十二號截止
一宿舍　本校無有宿舍，學生自覓店住

日語別科（夜間部）
無限制
日語
二年　初級一年　高級一年　有相當學力者得入高級，學生不足三十名時或有取消
夜間每星期八點鐘
陽歷四月四號
報名費金壹圓，每月金壹圓，報名時共交金貳圓，故無論男女並無限制
無
繕具願書
陽歷四月四號截止
無　有　有

奉天同文商業學校
校址　奉天小西關赤十字病院前

森永 登録商標

高等各種送禮用珈琲糖餅乾及華美罐頭一概俱全

滿蒙總經理處

森永製品滿洲販賣株式會社

大連市雲井町廿七番地

電話四九〇二一一番・華商部九八八四番

鐵證

△謝函數千件▽ 報不勝載

黑龍江邊防軍保安游擊隊文牘副官任澤民先生來函云

逕啓者上月由貴號寄來婦科三保遼方貼服神効異常 茲再寄上大洋十元收到時請即將加料紅緞子仙膏一大貼調經養血丸兩料帶藥一付火速隨郵寄下以便應用爲荷回件請寄中東路海拉爾新街日當舖後院交保安游擊隊部任副官即妥

△克山縣天德合燒鍋高億豐先生來函云

啓者鄙人前購貴藥房紅緞子仙膏及調精養血丸敝內子依法服貼病已霍然全愈茲有同病者聞悉擬再購紅緞子仙膏大中貼各一張調精養血丸一料半料滙上大洋五元五毛收妥祈即照郵勿悞爲荷

△滿洲里特別區警察第一駐在所金世五先生來函云

金勃先大藥房台鑒前由貴藥房購紅緞子仙膏並蒙惠贈帶藥照收後 即使內子貼用旬日之間頗見功効 茲再滙洋五元擬購大貼一貼加料仙膏一貼並祈惠賜帶藥二付無任銘感

△盤山稅捐徵收局王菊甫先生來函云

啓者久仰貴號之紅緞子仙膏名馳遐邇久欲購備以應家庭之需苦於附近無代售處茲寄郵票貳百分請將大貼紅緞子仙膏寄下一貼爲荷

▲紅緞子仙膏 主治婦女經脈不調、月經不準、赶前錯後、經行腹痛、子宮寒冷、白帶過多、寒血凝滯、久不受孕、屢患小產、血少乾癆、經閉經枯、崩漏不止、血色紫黑、或如汁水、面黃肌瘦、少食無眠、胸膈膨悶、午後發燒、心跳心忙、

論如何難治之症或經多醫不効者 將仙膏貼肚臍一張百病俱消無病常貼此膏 能舒筋活血追風散寒種子調精可登壽域誠聖藥也內服調經養血丸專治血氣虛弱腹中瘀積塊肚腹疼痛四肢倦怠骨蒸發熱氣短咳嗽 以及婦女百病無不藥到病除大有起死回生之效凡婦女患病無論輕重早有新得 如能外貼紅緞子仙膏內服調經養血丸 則百病若失氣血充足身體強健可得家庭中樂趣也紅緞子仙膏定價大洋五元中貼兩元 加料每貼六元調經養血丸一料大洋四元

良機 本藥房爲濟世活人起見 紅緞子仙膏減價一半 加料每貼三元大貼者二元中貼者一元另送帶藥一付

總發行哈爾濱道外十五道 **金勃先藥房**

婦科三寶紅緞子仙膏代理處列下

奉天鼓樓西金城大藥房 安東中富街東益增遠 通濟街東益增遠

奉天大成藥房 奉天震泰報館 奉天大生藥房 全日站恒濟堂 安東瑞祥泰 大連華泰藥房 公主嶺三合公 四平街天德堂 四平街德祥厚

開原同源廣 海城德增福 遼陽義和堂 千金寨德泰興 千金寨信義堂 千金寨崇盛堂 本溪春興堂 鳳城大德堂 洮南德慶仁

遼源德泰順 洮南和順發 通遼大來堂 營口紅春堂 錦縣天生達 吉林中東升房 吉林西藥房 吉林文生堂 吉林鑛生藥房

長春泰和藥房 長春中西藥房 江省德泰醫 江省中西藥房 江省裕原堂 江省育生堂

東三省 總發行哈爾濱道外十五道街 **金勃先藥房**

外埠函購特欵由郵滙下原班不悞郵費亦可代郵

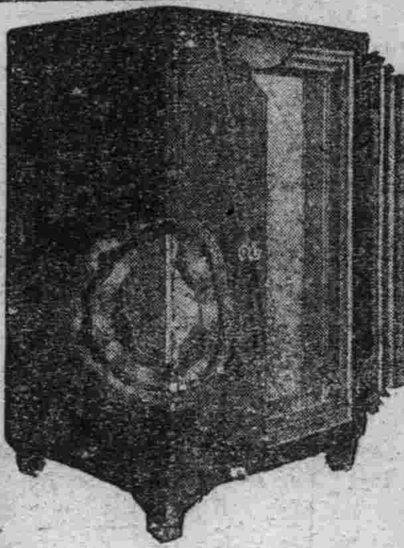

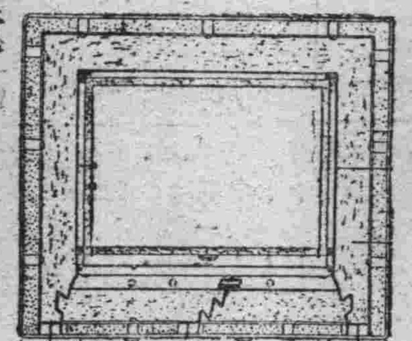

東京 **中川金庫株式會社製造**

純鋼三層框 二層絕椽構造 專賣特許 得利不露式

▲特長（三層防火裝置六層防盜裝置）重量比從來之舊式金庫不過半額於高層大樓上下自由搬移更無危險 因爲是三層框二層絕緣的故構造決定堅固雖於數層大樓中受火災一時墜落亦無破壞的懸念 因爲外框薄於內裝容量比舊式金庫能增一半 聞不如一見請到本行陳列場參觀貨即知不謬說明書樣本函索即寄

滿洲總代理店 大連浪速通 合名會社 **藤田洋行**

宏菱無限公司
新到貨物

老宏菱牌火油（紅宏菱牌） 宏菱三炮台牌火油 宏菱長城牌火油 宏菱老牌火油（黑宏菱牌）

樺太木材 北海道海產物 舶來電氣器具 舶來各種洋紙類 舶來膠皮製品類

總行大連市惠比須町一七六番地 振替口座大連四四八八番 長電話二二四二八二番 電話三二二四二番 發電略號（ヒコ） 出張所 奉天 新京 吉林

奉山鐵路管理局批售苗木廣告

樹名	年齡	苗高	單價每株
洋槐	2	5尺	2分
	3	8尺	3
檜樹	2	1尺5寸	1
	3	2尺5寸	2
小葉楊	2	6尺	2
元寶楓	3	[illegible]尺	5
梣葉楓	3	1尺至9尺	5
梓樹	3	3尺至35	4
水曲柳	3	5尺	6
臭椿	3	5尺	2
楓樹	3	3尺	5
夜合槐	2	4尺	6
	3	5尺	8
杏樹	3	3尺	4
山桃	3	3尺	4
懷槐	3	3尺	5
美國白楊	2	[illegible]尺	4
馬尾松	3	3寸	4
側柏	3	1尺	6
中國槐	3	2尺至4尺	2
秦皮	3	1尺	5
胡桃	3	1尺5寸	4
白楊	2	5尺	2
	3	7尺	4
	4	8尺	5

致[illegible]

一、本路爲提倡造林供給各機關及人民購買苗木計將本年春應行出山苗木乘增出售倘如購過一百株以上者照原定價折半收費

二、苗木出產地點一義縣二韓家溝三連山四女兒河五伊勒塔等五處苗圃

三、凡購苗木者須將苗木種類株數及交取苗木日期地點開具詳單附備苗價運費寄交本局產業課或當面接洽

四、[illegible]售苗木期至三月三十日截止

大連油脂工業株式會社製品

雙龍香皂

總經理 千村洋行 奉天浪速通二番地 電話三五九五番

招募各埠代理店倘有希望者來函接洽爲荷

橫濱正金銀行 奉天支店

資本金壹億圓全額拂込濟 積立金壹億一千八百四十五萬圓

（日本電話代表番號）四九一一番

支配人社宅二三五七番 支配人代理社宅三四〇九番

〇本店 橫濱、〇支店、出張所

東京、丸之內、神戶、大阪、下關、長崎、名古屋、倫敦、巴黎、漢堡、栢林、紐約、桑港、羅府、謝脫兒、布哇、利歐鐵、加內伊兒、西脫紐、阿列其剛、脫利亞、孟買、卡拉其、坎拿大、蘭貢、新嘉坡、斯烏拉巴、巴大必牙、斯馬蘭、馬尼拉、香港、廣東、上海、青島、漢口、天津、北平、牛莊、大連、奉天、開原、新京

醫藥品業種（醫藥、化學藥品、成藥、工業藥品、硫酸、硝酸、鹽酸、衛生材料、硫黃、硝石、揮發油、酒精、各染料等發售、其他酒花、蒸溜水、純硫酸、各軟膏類、各丹藥製造販賣）各種貿易商 **山岸十全堂** 奉天浪速通八番 電話二五五二番

痲疹 破傷風 特效藥 **井筒** 奉天日站市場正門通

介紹處 大阪屋 滿人男女 **職業介紹所** 奉天松島町一番 電話三八七三番

帽子牌商標

最進步的頭痛立愈新藥
腦欣 ノーシン
NORSHIN

（醫學博士森田資孝先生贊許）止痛特效妙不可言的現代理想尖端化的頭痛藥不旦立愈頭痛且更進一步乃有恢復腦筋疲勞的殊功、清快頭腦眩暈的偉效故能贊許爲最大進步的頭痛藥因本此目的創製（腦欣）即可稱之爲現代唯一神品頭痛藥且列特效各欵敢斷言藥到病除也

（腦欣）的特長

▲頭腦疼痛非常難忍時
▲頭目眩暈朦朧神昏時
▲讀書過度精神疲倦時
▲惡醉及宿酒未醒時

以上宜速服（腦欣）能立時止痛使頭腦頓見清爽較服約前倍覺愉快能照常辦事用功其偉效令人不可思議

主治
●偏正頭痛 ●頭重神昏 ●頭目朦朧 ●腦筋疲勞 ●神精鬱悒 ●面神經痛 ●宿酒惡醉 ●暈船暈車

定價	
四包入	二十錢
七包入	三十錢
十三包入	五十錢
廿八包入	一圓

各地著名藥房均有代售

總批發處 大日本名古屋市東區京町二 **荒川長太郎合名會社**

能防日曬又可養肌

雙美人牌 雪花膏

擦白粉可防日曬

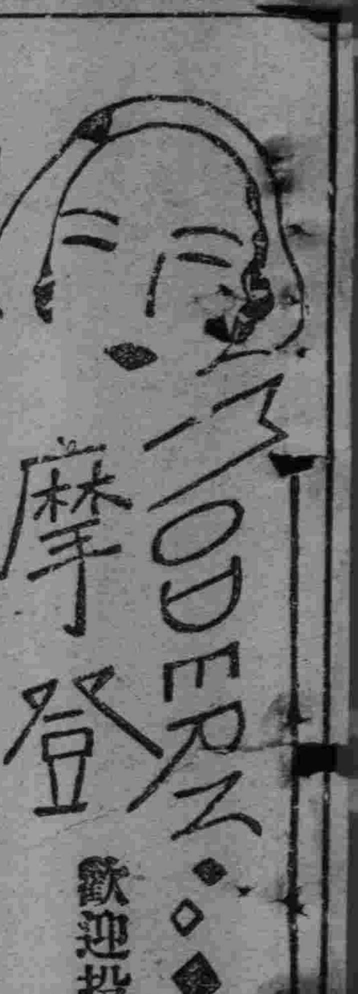

雙親給我覓妥了養老處 惟對貞操問題感覺不安

主筆先生偉鑒。逕啓者久仰。貴報摩登一欄。指入迷津。不揣謭陋。亦投疑問一節。有關于常識醫理。祈速爲披登。無任感載。此請撰安。我是一個不摩登。不腐化而取折衷的女子。爲了社會環境的需要和改良所以也入了一所摩登學院裡讀書。異性的同學很多。尤其是都很注意我。以故我的宿舍裡每天不斷的情書和信。都是在要求和我作朋友。但是我呢一方面爲了名節的關係和腦筋的腐舊。不敢去答理他們（因爲現在的男女交朋友要想純粹的文字道義之交而不帶有戀愛的色彩的恐怕很少）又一方面是因爲虛榮心太大。有些太看不起他們。近來有一樁事情。是我一個大大的疑難問題來了。就是現在双親已經給我覓妥了養老處了。換而言之也就是替我定妥了婚事。但是性的苦悶和需要。是人所必需的。也是人所不能免的。因此同性戀。手淫。是都犯過的。可是對方是鄉村中土豪惡紳式的車下人。當然腦筋一定簡單而腐舊。所以我現在心中很忐忑的不安。就是關于貞操問題。有數點疑問。請大主筆及讀書諸君。趕快的答覆我。但是我先在這裡百十二的分聲明。就是底確沒有男性的朋友。

（一）手淫處女膜能否破裂？（二）處女膜破裂與否如何能辯明？（三）已婚和未婚從什麼地方可以看出？（四）有沒有處女膜的沒有？（五）假使處女膜已破■。又沒有與男子交接過醫院中能否鑒定的出來能出而證明否？

以上諸端。不但是我個人想知道。就是摩登的男女們。恐怕也都希望得到這種常識吧。希望。主筆不嫌字畫的潦草快的登出來以求讀者諸君答覆是我無任的翹盼而感謝了。

曉痴鞠躬星期一晨

（記者答）現代解放的人。或有不重貞操而講實際情愛的達者。固然很多。但注意貞操因而發生困難的悲哀者。也並不少。這當然是要緊問題。我不是醫生。不敢妄答。請讀者及各醫生回答好了。但文章以短爲妙。以便發表。

女人論（半百翁）

有人說。男人是女人的牛。但是有時女人也是男人的牛。什麼道理。你結婚了就曉得。結果都是牛不是過分做牝牡罷了。又有人說。男人是女人的奴隸。女人是男人的玩物。這叫做兩榫循環論。眞妙不可言。

記不清是那位碧眼人說。女人有了她不行。沒有她也不行。這話許女人是再確當沒有的。許多研究女性的大可擲筆了。

詠張姬（蛾眉）

魯督張宗昌亡後諸姬分金散去。惟第九姿誓不再嫁。感而詠之。

金閨諸寵散如烟。賣履分香事可憐。惟有傷心關盼盼。鍾情猶嫁舊靑年。

贈蛛隱廬主人

世論傾談獨影中。七旬鑊鑠語猶雄。少年曾作車騎尉。衰日還親筆墨工。一場功名春夢在。三生孤隱老懷空。靈光殿古須珍重。好主斯文繼采風。

來到—大連 —寄給異地的朋友—（孫惠菊）

「人生不相見。動輒參與商」古人對於離別的況味。具有深刻的領略。所以也會這樣的慨乎言之。那麼現在的我們。東奔西跑。南轅北轍。他鄉聚首者。能有幾人？這又何嘗不是參與商呢？朋友！這事實大概出乎你的意料之外。我竟會來到了大連。你暫且不要驚惑。容我把來到這兒的緣因。作一段簡單的報告罷！

我在去秋離開營濱的時候。我很希望能夠另踏進一個完好的社會裡。在這完美的社會裡。找着我那理想的環境。在這理想的環境中。謀求那理想的生活—我這種希望和理想。根本沒有實現的可能。可是我那時的妄想心。因爲受着感情的激勵。却很信大有『可能性』呢！

原來中國社會的面孔。到處一般化的獰猙駭人。牠有一種不可名狀的淫威。使你不敢有絲毫的抵抗力存在。你得俯首下氣地馴順服從並且同時還要戴上一副假的面具。傀儡般地奴隸生活。始終是脫不了的呀！可是我。常常聽說現在的青年們。個個都有改造社會的使命。要和惡勢力奮鬪。要抵抗惡橫的環境。降順屈服。畏首縮尾。便是懦弱墮落。拋棄使命…於是我的思想。竟極端的激動起來。約集了幾個同志。就大無畏的衝進人群。朋友！我這一鼓作氣的行爲。我承認是感情的。不是理智的啊！但是也曾往理智上想過。最後竟想到朱孟實先生說的『…衝突就是煩惱。妥洽就是墮落。無論走那一條路。結果都是悲劇…但可不必因此頹喪。相信我們的力量充足時。衝突的結果必有戰勝的代價…』那一套話益使我興奮起來。我認定衝突的結果。是必有『戰勝』代價的。所以毅然決然的進攻。奮鬪。掙扎…結果？失敗了。

事後。我又很懷疑朱先生的話。不是說衝突的結果。必有戰勝嗎？怎麼適成反比例呢？不對吧？我又默默地想了一回『…相信我們的力量充足時…必有戰勝…』哦！原來在未曾衝突的以前。我們要預備充足的力量呢！我覺悟了。我明白了！我們少數人的力量。如何能發充足。如何能夠抵抗那勢厚氣雄的敵人？不是投卵擊石螳斧當轍麼！朋友！我這次的失敗是感情的失敗不是理智的失敗啊！

四面楚歌的我。不願向敵人投降。又不願來手作楚囚—那末我只好來到大連了。

一九三三，三，三，鵬飛於大連建發行

欲學眞武術比登天還難 —答通遼萬亭君—

武術出自河南省少林寺。初練易筋經少林十八式等。這不是武術。是體育。強健身體是也。次練拳大頂。劈叉等。這也不是武術。是工夫。一日不成一月。一月不成一年。一年不成十年。故曰。工夫是也。再次練打拳。練小十八般兵器。亦非武術。是把勢。把勢把勢。全類架勢。沒有架勢。稱不起把勢。能練以上者。可强身強種强國。一生無盡之幸福。但是皮毛而已。眞武術分三層。上層劍仙。中層飛檐走壁。下層一斤破百斤。欲尋明師。嵩山。五台山。太山。如有眞誠心。不離尋訪。不上山學。是不成的。因上層練性命。得面壁練氣主靜。中層練飛輕身。疼苦非常。如在家練。如何能忍受。下層好練。比把勢還好練。但明師難得。若訪明師。以少林嫡派爲準。先時無派。後因張三峯叛少林。被逐。遁自創五當派。稱爲內家拳。即八卦太極行意三門。合一是也。少者練八卦。壯者練行意。老者練太極。各練其宜。不可亂練。通遼萬亭君。正在壯年。宜學行意。在洮南有鐵胳背楊德深者。可師之。再因張三峯立內家拳。故洪蘊 禪師一貫。和尚時外家拳以抗之。不料徒衆既多。多自立門戶。如我愛猴靈快。則我將拳稍改。名曰猴拳。你愛楊二郎是天將。則亦將拳稍改曰我門二郎拳。他愛的青滿身綿薦。則曰我門顏青拳。以此類推。現敝人知者。已有二百二十三門矣。因外家太亂。內家僅三門未亂。故人皆稱內家拳好。非武藝不如內家也。

敝人敬賢綽號白花挺拜上

茫茫大海

哀瑪麗（天林）

我看見瑪麗時。她正一個人萬分煩惱地伏在桌上念着嬰兒看護法。我看了心裡覺得非常悽愴。但那有什麼法子呢？她從二十歲上結婚到現在快四十了。但她還沒有一個孩子。尤其是近來。她覺得要命一個小男孩子是多麼好呢？有了孩子就是沒有丈夫也不會寂寞得連心都沒有地方放了。有了孩子在天氣好時推着搖車到公園裡去玩玩。吸一些新鮮空氣。是多麼有意思啊！其實就是一天老在家裡抱他。餵他。哄他。也較比這樣住在人家成天茫無事做的閒着要有意思啊。

但這有什麼法呢？……

瑪麗是一個異鄉人。

看去好像天賦地擁有一種嫌卑的。過於安守本分的似悲順的。其實這是錯誤的。一個出生的小孩是分不出誰是聖人誰是竊盜的。一個初生的小孩就好像一匹潔白的畫布似的展在社會的面前。等待着那無情的冷酷的。因惡的畫匠來加以潤色。有的是被畫成鮮艷的花的。有的也許 就是一些無人 顧問的。不知名姓的。任人摧殘的野草。但世上的野草是總比花兒多的！因此我們的瑪麗也不幸而成爲野草堆的一枝了。

在一九〇五年的冬天。當海面上吹來的飄風經過Y省A市的一個下午我們看見一對中年的慈善家喜氣洋洋的從貧民窟裏竄了出來。在溫柔的主婦手裏。抱着一個初生的嬰孩。這就是瑪麗。她是被主婦從她母親懷裡救出來的。她母親凍死了。她父親餓斃在她身邊。

一些鄰近的人看着瑪麗上繁華的地方去了。他們都嘆息着說。『她是有造化的！』

眞的瑪麗是有造化的。現在住的是高樓大廈。吃的是山珍海味。穿的是綾羅綢緞了。她現在什麼都不用愁了。現在她愁的就是如何能找一個好好的男人。爲了這件事。瑪麗這幾年在這上面用的功夫也實在夠瞧了。她用盡了自己的聰明和財力來裝飾自己。使自己像一個娃娃似的。讓人看了不住垂涎一些現代女子的紐屁股。拆嘴和無所謂的笑。都學來了。他對着鏡子覺得自己也愛起自己來了。於是她覺得自己實在是一個美人兒了。她想美人兒是應該享福的。因此她更嬌起來。她嘲笑各種人的努力。她以爲『生』是一個荒唐的字。她以隻猪似的倒在泥裡安安穩穩做一個短促的幸福的夢。

…… ……

瑪麗是這樣深信着的。並且她整個青春也爲了這個信念而犧牲」、她享福了！她嫁人了！但她也被人拋棄了。她的夢是豫膜子泡似的讓人輕輕一口氣吹滅了。

她有什麼？她有的是各色各樣地嘲弄。『棄婦』。『貧家女』『檢來的。』和一張破碎的心。

她的驕傲現在是讓人像一塊抹掉布似的毫不介意的遠遠地拋在一邊了。

她現在是挾着一張昏迷的靈魂和一個悲順的懦弱的心在世上等她的暮年——的到來。

○　○　○

詩書滋味

每食莫忘（石洲）

魚—即有『餘』。『夜者日之餘。冬者歲之餘。雨者晴之餘。』故古人『學足三餘』。

肉—即勞『碌』不勞而食。固屬可恥。食而不勞。有類於『槽裡吃食。窩裡撓撓』。故人們終日勞勞碌碌。正所以鍛鍊體格也。

蔬—即『舒』。適爲人行要苦。心要樂。與其哭喪着臉皮生活。不如粗布衣。菜飯俺舒舒適適地過去。即孔子所謂『君子坦蕩蕩』也。

粥—即知『足』。『比上不足比下有餘』。像我們今日有碗薄粥喝喝。想到『吃樹皮草根』的難民。當亦知所以自處矣。

油—即『油』潤不乾燥。不枯窘。必先心地光明。態度正大。誠於中。形於外。而『睟然見於面。盎於背。施於四體。四體不言而喻』。

◈　◈　◈

說肉（宋心）

孟子上說。『六十者衣帛食肉』。那現代最普通的葷菜。『肉』却成爲當時特殊階級享用的異味。『食肉者』是紳富階級的代名詞。那曹劌說的『食肉者鄙』。和錦衣肉食。庖有肥肉。都是描寫朱門的豪富的話了。齊桓公要表示他擁護周室。定要下拜受胙。孟母要哄子以信。就買了豚肉啖兒。陳平的分肉。是宰天下的雛型。那位餓死的東方朔。更窮兇極惡的拔劍割肉。說什麼『歸遺細君。抑何仁也！』還有孔老夫子。也把三月不知肉味。來贊美聞韶之樂。肉確乎古代的特殊異味。一班肉的崇拜者。都在那一片肉上。做着功課！遼東的鹹肉。炒肉。燒羊肉。暫先不論。中國江南食肉最出名的。有鎮江的肴肉。金華的南肉。廣東的燒肉。還有醬豬肉。四喜肉。東坡肉。—都煮得肥腴鮮美。使饕餮者吃得舐嘴咂舌。書之經傳。誌之史冊。蘇州人。到了年底。也須把臘肉。醃一次。醬一次。風着了等到春筍上市。取下來和筍煮食。那臘肉的香味。眞把饞饑者的鼻子拉長三尺。

不知那個創造個『肉屏風』。於是肉的範圍。竟擴展到女人身上。那出賣皮肉的女性。就喚做了鹹肉。還定了什麼三元一刀。五元一割的肉價。那白白的肉臂。這麼一揮。膩膩的肉腿。那麼一蹺。肥肥的肉臀。這麼一扭。高高的肉乳。那麼一顫。據說。這一揮。一蹺。一扭。一顫。就叫做『肉感』。於是靠着揮蹺扭顫的藝術最高峯的肉感舞。報紙的廣告上。竟刊出了肉香四溢！啊！多香艷的肉感文章。肉蒲團—。

而目下前線討匪的將士。也要以肉作彈丸的對抗。正見肉的話說不盡了。

滅亡（續）（求己）

在這天夕陽銜山時候。三先生大搖大擺自田地裡督工回來。才走到院子當中。拍—一個洋槍子彈掠三先生頭部而過。三先生知事不妙。一滾身爬在臨近馬棚石槽底下。緊接着拍—拍—又連響二下子。子彈都命中在石槽的外幫上了。三先生緊緊的伏在槽底下。再也不敢少動一動。在這千鈞一髮的當口。忽聽上屋亂糟糟起了一團哭喊聲音。隔壁住的海青聽見這院槍響。也沒命的跑過來。纔踏進大門就聽見一片哭喊聲。趕到屋裡看見大禿子手裡拿着一枝洋槍。他母親妹妹兄弟都滾成一團在與他撕扭呢？海青總是一個精壯漢子當時就把大禿子拿的槍。搶下來了隨問。『你因爲什麼打槍是要打誰』。大禿子氣昂昂把嘴倔的像朱八戒似的。再也不肯支一聲。這時候大禿子的媽。早跑到馬棚把三先生拉起來了。三先生已嚇的白慘慘一個大臉。混身還在發抖着呢？她扶到另一個屋子躺下了。這場風波經全村的好多人。說合好幾天。才慢慢的押下啦。從此三先生再也不敢干涉大禿子的行動了。大禿子自這場勝利之後。就橫行一村。事有湊巧。這天大禿子又到小童養媳婦家去尋歡。當他遇進屋門時。正撞見他遠族的一個叔叔岳山。在與他最愛的小童養媳並肩坐着調笑呢。大禿子陡的無名火起。揮動老拳。一直奔向岳山打去。岳山本也不是一個老實的人。當下彼此台演一齣短打。經同院人好歹的都勸走了。然而彼此的怨恨種子。已由此播下了。隔有二個月的光景。他們的怨恨已達到沸點了。再也不能制止得住。大禿子會同兄弟小二和西院海青的兒子賢兒。三個人各懷着短槍。像兇神一樣的。就找向岳山家去了。岳山是一個很狡猾的漢子。來攻擊他的聲浪。早已傳滿了他的耳朵。他時時在預防着。這天當大禿子他們三人一進大門時候。岳山正在同院別人家屋裡閑談呢。忽聞犬吠甚急。由窗隙向外一看。正是他的仇敵找上門來了。他趕緊叫大家避在炕牆底下。他消停停擊起槍來。對準了他三人。就要射擊。（未完）

點滴（桂珊）

我最願與文學家們爲友。因他能指導我的文藝進步。

○我想文學家們。是負有指導我們愛好文藝者的。但不知文學家們。願否盡此義務？

悼亡（不拘韻式）（式箴）

▲其一

曾記當年新嫁娘。兩情如水水如漿。侍親定省多承志。育子勤劬枉斷腸。既效叔梁綿嗣續。那知奉倩又神傷。回顧二十年前事。新郎兩度在幻鄉。

▲其二

者番失偶苦離形。伯苦兒啼斷續聲。乳哺雛嬰鄰婦任。撫携幼女我親承。扮男扮女非虛語。如醉如痴不計程。椎心最是調骨肉。一度撫兒一傷情！

匪中生活實紀（二一〇）（達川）

一月二十六日。司令招議。縣長隨參。原讀太后懿旨。末尾之句。有讓於民國。豈不懿歟。只成想。接政以後。諸大巨公。必上下同心。社會安穩。人民樂業。四萬萬同胞。均立於主人翁地位。齊享無限之福呢。孰料無一年不戰爭。無一時不搗亂軍閥。政客。黨派。皆勾心鬪角。齊遊說運奮。先則南北分離。後則南與南戰。北與北打。數次包辦斯選總統。兩番解散衆議院國會。北洋系與國民黨。反目。李純在湖口開仗。逐走了黨魁李烈鈞以後。遂養成了。袁世凱由總統即生野心。而要作皇帝之勢力。召集籌安會。上洪憲年號。稱爲皇帝。八十三天。激動了蔡鍔。號松坡。赴雲南。促唐繼堯起義。梁啟超由海道。奔廣西。說陸榮廷幫助。而纔打消。洪憲皇帝。白玉峰。連問。他怎麼稱起洪憲來啦呢。答曰。他看明朝開國。稱洪武。吳三桂在衡陽。稱洪化。就覺着洪者大也。而即稱起。洪憲來嘍。他因未稱成。憂悶而死。黎元洪乃繼上台。緊接着。張勳在徐州。召集督軍團會議。得多數同志。署名簽押。他就孟浪起來啦。邀携康有爲。與心復辟。逐驅黎元洪。旋被段祺瑞。赴馬廠。鼓動統制李長泰。起兵。與討。所簡原同畫押督撫之大官。多有騎牆。張勳見勢不佳。纔遁入。荷蘭國使館而去嘍。

◈投稿須知◈
（一）凡來函稿須加句點
（二）稿紙須在一面書寫
（三）取錄與否概不寄還
（四）不予酬資亦不贈報

社會病態

談理髮店的取耳（四）（姚紀彬）

第三例是外耳道周圍腸瘍。據這病人云『他在取耳後覺耳內稍有出血。經過一兩天。忽然耳部發生緊張感。疼痛難忍。發燒。夜不安眠』。已經檢查知道係外耳道周圍結締組織內化膿。已有波動。切開後流出濃液甚多。此外在這三例以外還有許多耳病是因爲理髮店內理髮所釀成。所以說取耳是醫學的行爲。應當大夫去作。不應教理髮匠代勞。好好的健康耳朵。因爲取耳取出病來。最後還得到大夫那裏去請教。是最不值得的。

然則吾人不應取耳乎？曰是又不然。取耳是應當的。不過我們取耳應當到大夫那裡去取。斷不應當借手於理髮的匠人。因爲他們不知道消毒。他們不懂得傳染。他們在取耳時極容易給弄出破傷來。耳部發生破傷後。化膿菌便乘機而入。發生出許外的疾病。而且他們所用的刀子。棒子全未消毒。極容易將旁人的皮膚病。給移植到另一個人的耳內。那是最危險不過的。（未完）

○大人物們最忌諱的。是提他沒得意時候的往事。

○有個拍海洛英的乞丐。都說是他的老人們爲官時。作些個損陰喪德的事。折受的！

○現在鄉村農民最感痛苦的。就是匪患。搶綁。姦淫。殺。燒。無所不爲！

○在困難的時候。才能見出來那個是你的眞朋友。

○朋友們常因誤會。感情破裂。

○常言說『勸賭不勸嫖。勸嫖兩絕交。』可是『色』那股癮眞大呀！

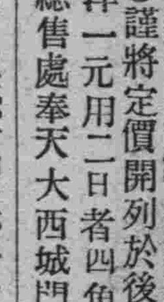

○得一良友。強如檢十塊錢。

疑問？

答滄海客先生疑問（黃文翩）

▲因病暫行簡答旬日的必詳答

滄海客先生於二月廿七日。在盛京時報疑問欄中。問余對於吞針致死之少婦李素元。所勸解者爲何辭。彼時余因此案痛心。正得重病。未能即時答覆。殊自歉仄。刻病不愈。仍不能追述已往詳情。而答滄海客先生。茲暫簡答。以慰先生渴望。在旬日內。必強撑詳答。以符熱心於社會如先生者流之苦心焉。簡言之。余直接勸解於該吞針少婦者。僅二次。以演說行之。時該少婦兩次絕食。求速死。余特往該少婦所居多人室中。勸其不可輕生。作人世不賢不孝之罪人。并勉以賢妻母之義。及人生之天責。至於內子之勸解。當危急關頭。不但無日無之。且每日不知若干次。余與該少婦。未曾直接交一言也。余所勸解最多者。爲已死少婦之翁姑夫婿。及其生母。總共勸解。不下數十次。誠因伊等故意擠兌人命。於少婦李素元決心輕生時。徐家設種種催死圈套。其生母不知愛護。屢行混攪蠻纏。助人擠兌女命。其後李素元已不願死。被兩造之擠兌。難於求生。故余唇敝舌焦。勸解其萬勿擠兌命案。乃絲毫不聽。必置之死。此余痛心者一。李素元二次絕食。賤內懇勸之。素元曰。我固願生。但無生路。不如速死免受苦。內子勸曰。車到山前必有路。安有必死之理。素元曰。我夫家如何。我母家如何。決無我的生路。你老勸我吃飯。須救人救到底。莫教我白白多受苦。內子曰諾。於是復食。而其幸也。仍如該李素元所言。痛哉痛哉。此余痛心者二。此所以吾夫婦內疚於心。俱行病重者也。殺人者恨救人者。蜚語造謠。謂余架訟等等。夫何言哉。天乎天乎。余之賤內在屍場。竟遭檢查官之奇辱。夫何言哉。復何言哉。世道大變。烈女傳中諸人物。皆今人目爲大混蛋。更龜鴇之流之眼中釘也。余廿居今世混蛋之一者。滄海先生猶願聞其詳乎。大同二年三月八日。黃文翩扶病書此。

花國拾零

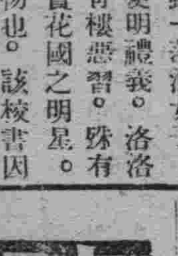

誌鳳寶（世忠）

宜春妓館桂香堂。有校書許鳳寶者。於近余始識之。該校書江蘇產也。年華二九。顏如西子。情語脈脈。句句動人。短髮蓬鬆。骨格清奇。長身如玉。雖一落溷女子。尙通文字。更明禮義。洛洛大方。毫無靑樓惡習。殊有閨閣氣概。實花國之明星。亦人間之尤物也。該校書因救其母生活計。乃至洛溷。致操賤業。誠人生之大不幸事也。及至共談。其情更爲可憫。奈何噫吾雖有護花之意。所悵槖屋無金。致令有情人難成眷屬。抱憾之至。天涯淪洛自有同情。仰望溥浮仁慈君子。慨解仁囊。救離苦海。則余焚香祝賀矣。

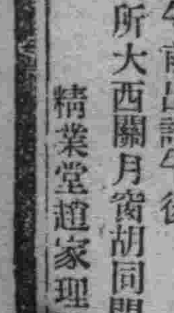

（投於日站）

前辭陽地方法院 登記處書記員唐宗寅君 來函云英美大藥房大鑒 敬啓者 敝人於去春偶患目疾初起不甚爲意 汽至雲翳遮睛 視物不明且觸怒時發 因火即犯歷經中西醫治迄未見效 終日憂悶不堪其苦 因閱報章 載有貴藥房自製內服眼科聖藥琥珀光明丸 專治男女老幼 遠年近日一切雲朦翳障 暴發火眼等症 閱悉之下不勝欣喜 隨至貴藥房購買一盒 試服六日果然見效連服數盒目疾若失 而翳障盡去 光明復原矣斯誠不愧眼科聖藥 敝人感佩之餘 敬申數語以鳴謝忱

○謹將定價開列於後琥珀光明丸六日用量現大洋一元用二日者四角

○總售處奉天大西城門外電車站英美藥房

法庫縣福德堂家長韓廷尉啓事

茲啓者本宅辦理家務在未經清理以前所有欵項出納以及一切契約成立未經家長蓋章在何人以本宅名義在外辦理以上聲明諸事件概作無效特此登報聲明

日本語練習字牌

第一集．第二集．每集特價大洋一角二分

發行所 奉天大南門裡文廟胡同 奉天大同學院出版部

日本赤十字社奉天病院

本院
一、所在地 大西關
二、診療科目 內科、外科、皮膚及泌尿器科、耳鼻咽喉科、產婦人科、小兒科、眼科、齒科（星期一、三、五、午前中）物療科
三、診察時間 自午前九時至午後二時 但救療部自午前七時三十分至午前八時

出診所
一、所在地 浪速通三十番地
二、診療科目 內科（星期二、四、六、午前中）皮膚及泌尿器科 小兒科（星期一、三、五、午前中）產婦人科（每日午前中）（每日午後）

胃病新藥

官准立案 紅色造福 專治男婦老幼胃腸各病 不良心口諸痛噯氣吐酸嘔逆嘈雜腸結便秘胃口脹悶消化 積聚癥瘕痞塊小腹寒痛時愈時犯形體枯弱經年 小兒食水服此

紅色造福 胃病即時奏效且保除根兼治男子婦女貧血室女經閉本藥

尤有特長如用心太過而傷腦者房事太過而傷腎者飲食不解而傷胃者婦女經病不能孕育者服此快心

紅色造福 可稱百試百驗效之奇驗藥 特點 潤腸清胃

暢志攻堅破積增加食量確有實驗 雖百藥不效之胃腸各病一盒去根 紅色造福

眞乃健康捷徑 ○患者諸君 試一試便知功效 福實亦人生福音

異常定價大洋甲種五元乙種二元四角函索加郵費一角空函不覆

總行奉天大西邊門外鴻育堂藥店啓

肺病吐血去根藥出世

發明肺務醫士 趙羡忱大夫

肺病一症爲人類之大敵本醫研究此症懸壺省城二十餘年去根藥方得自祖傳耑治青年一二三期以內肺病久嗽成勞大口吐血痰中帶血咳嗽痰喘肺癰肺痿各大奇異五勞七傷咳嗽氣短經年不愈時犯時止者不分遠年近日服他藥無効者速來本醫處檢查新法診斷定期去根負責不犯外城函詢各症附郵六分即覆

門診午前出診午後

診病所大西關月窗胡同門牌一七二號

精業堂趙家理肺藥房謹啓

慶祝滿洲國建國紀念

△學生帽子專門

武官 各學校 青年團 製造批發

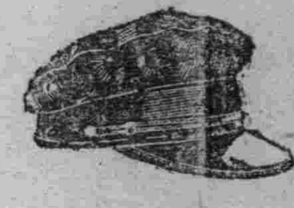

奉送樣品 函索即寄

大阪市南區高津壹番町松屋町筋

清水義商店

電話南六七二九番

滿蒙適用優良鏡

老牌 三國志牌鏡

各種鏡輸出商 鑑谷商店

大阪市西區靱北通四、壹

電話土佐堀 一六三六番

Looking Glass

T. Kagitani-go

東洋第一飛艇牌

優良 嶄新 手帕

各種ハンカチーフ專業

濱口俊介商店

大阪市本町四丁目

帽子部

君之代牌 大和魂牌 學生

帽子製造批發

深蒙諸官衙各學校賜顧

別珍部

維爾維特牌別珍批發

承訂即奉送各樣本

請註明貴處名地址

松本龜太郎商店

大阪市東區大手通一丁目廿五番地

電話東(九四)五三一一番

振替口座大阪七〇五八番

汽車用音響器之大革新

大亞門度牌也雅呼恩

美音耐久 世界無比

不用電氣 裝卸簡便

小形優美 價格極廉

奉送型錄 招募經理店

日邦洋行

大阪市此花區上福島南三丁目四〇

電話福島(四五)一六七〇番

振替大阪 五〇七九六番

文房具事務用品

也布先牌鋼筆及鉛筆

鶴丸牌文房具

根脫牌事務用品

也布先鋼筆及鉛筆發賣元

鶴丸牌文房具發賣元

根脫牌事務用品發賣元

新化牌文房具發賣元

王樣臘筆關西代理店

無限公司 吉田藤造商店

大阪市南區安堂寺橋通一丁目三一

電話船場三八一番 七一五番

振替東京九二七二番

希望樣品 函索即寄

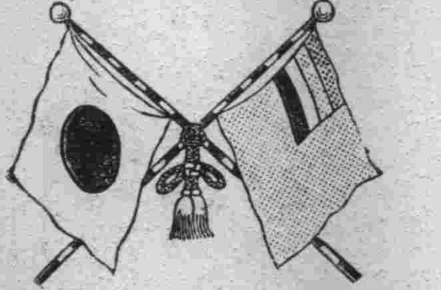

滿洲國旗 宣傳用旗 運動帽子 玩具用滿洲旗 優勝旗 學校旗 軍旗

型錄定價表奉贈

製造批發店

大日本帝國大阪市南區松屋町通

(瓦屋橋鴻池別邸前)

加藤本店

電話南四八一七 一八五二番

振替大阪七六七四五四番

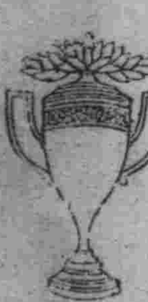

凡自行車界所用一切貨品均備無遺!!!

頂賤賣的頂大批發處!!!

冠於環球 風車牌自行車

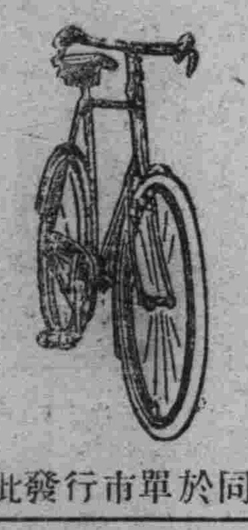

最實用的最經濟的 鑫牌自行車

特價批發行市單於同行承索即寄

無限公司 中村商會

大阪市西區新町通四丁目

分行 天津 大連

滿洲版教化映畫提供

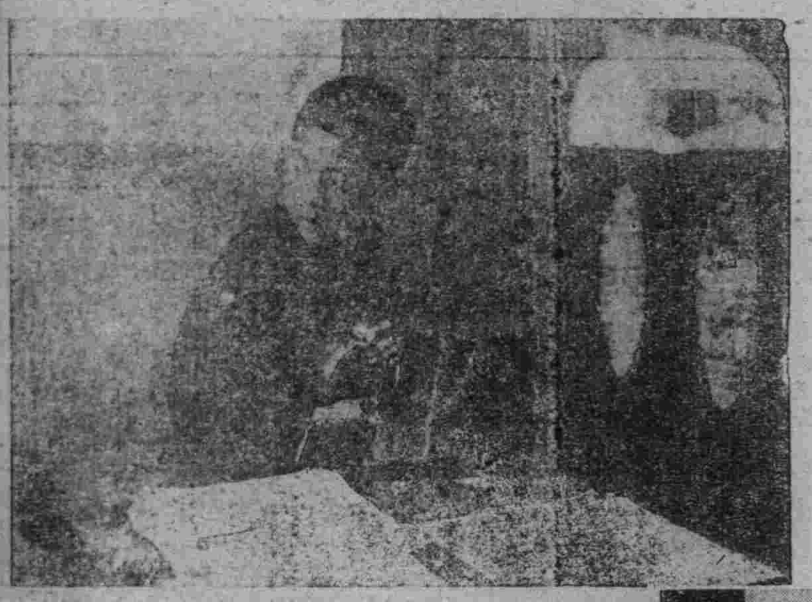

一、父子情

得文部大臣賞

長谷川清監督其後之傑作全篇滿溢熱淚之感激之古詞高唱尊文性愛孝道等無遺

二、漫畫 豚平與猿吉

正直者爲最後之勝利者此爲斯道日本一村田安司之傑作

1 父子情 全四卷三三〇〇呎

2 漫畫 豚平與猿吉 全二卷一〇〇〇呎

「販賣與貸出」

十六密理版亦可提供

十六密理小型電影機光力最鮮明

學校用 教化用 電影機大王

アテナ(阿典)映寫機

七十五弗打・三百七十五瓦特電泡

正價貳百五拾圓(米突表及箱子在內)

最近製造的十六密理映寫機、光力極爲鮮明、用此十六密理版影片、供給潤澤、學校用或教化用之電影機、以此十六密理版爲最妥、

キンシ(金鵄)映寫機

七十五弗打・三百七十五瓦特電泡

正價貳百貳拾圓(米突表在內)

提供於全日本活映教育研究會

特約販賣奥商會

十六密理映畫 學校用映畫 教化用映畫 大量製造提供 販賣租賃均可

大阪市西區南堀江通一丁目二番地

合資會社 奥商會

大連市西通町 網島商會

舊報紙批發

品質精撰 包裝堅固

註冊商標 (久)

訂購舊報紙時務必指定 (久) 印者是盼

創業五拾有餘年

近藤洋行

大阪市東區北久宝寺町一丁目

分行

東京市神田區佐久間川岸三二

京都市東山區七條大橋東詰北